泰東日報

每日兩張半(本埠)(逢星期豐出一大張半)

發行人 阿部眞言 印刷人 李子 編輯人 李

本報創刊西曆一九○八年 社址 大連市奧町八十五番地 電話 社長室四五二四 編輯局八九二 營業局八○二 廣告部八○○

價目：零售每份五分 本埠每月壹元三角 外埠每月壹元四角五分 半年八元四角 全年十六元 廣告 每行(五號字十三字)一日 刊費壹元 指定特別地位加倍 長期另議

前日關內戰況
豐潤佔領已指顧間
密雲陷落亦旦夕事

【錦州十四日國通電】據飛行隊之報告稱「十四日朝之灤西戰況如左、

日軍池上部隊、與飛機協力、擊破抵抗之敵、目下急進中、松田部隊、十三日正午攻擊新庄之堅城、高田部隊、十三日夕刻、追脅逃走之敵、迫到棒子鎮地方、目下與有力之敵、正交戰中、平賀部隊、進出於永平西方沙河驛、與王以哲指揮下之敵百十六師交戰中、一方面豐潤縣、被日軍三方包圍、施以砲擊中、故該地方之陷落、將在本日中、

【天津十四日國通電】據聞十三日王以哲對於灤西戰況、向何應欽報告如左。

一、我軍左翼被日軍包圍之何立中軍、已行敗退、而救援某師之我軍、現在貴頭山苦戰中、

二、張周兩師、在豐潤方與敵軍激戰中

三、翁照垣師在雷莊附近、與敵軍正在激戰之中、而死傷者殊屬不少、日軍已迫於豐潤云、

【山海關十四日國通電】十三日拂曉、遷安前西之敵、已被擊退、渡過灤河、決行進擊之日軍阪本部隊、在遷安西方與王以哲軍激戰、後被擊破、尙追擊遁化、豐潤線之敵兵、此次戰鬥、王以哲軍之張何兩師、完全殲滅矣云、

【奉天十四日國通電】屬於坂本部隊之平賀枝隊、十三日午前七時通過劉台庄南下中、於十二日灤河渡河後交戰之敵軍、係沈克之第百六師主力、及三十八師百十師百三十二師各一部隊。合計達一萬人以上、敵在該方面之損害、在戰場遺棄之屍体、不下一千二三百具、慘敗後、向豐潤方面退却、北平山海關之大道上、已充滿敗殘兵、七家嶺附近、已掲揚滿洲國旗、在該方面之日軍損失十二日已判明者、不過戰死一名、負傷兵十六名、是役飛行隊施以最適宜極迅速之活動、再該部隊主力之渡河、乘敵軍不追延敵之退路、而猛擊之所得之結果云、

【天津十四日國通電】在遷安高台子間。於華軍前面決行渡河之日軍、當即攻擊灤河西岸高地之華軍、已行擊退、現已迫於坨子頭及雷莊、因此灤河方面華軍之主力、完全斷絕退路、而灤州各機關之電話、均已不通、故開平唐山等處、又呈混亂之形勢、聞前線總指揮萬福麟、命令何立中、翁照垣、張政枋三師長、限於二十四小時內、奪回高台子、惟恐怖之將兵、士氣全喪、以奪回爲愚舉、似有逃亡者續出之形勢云、

【奉天十四日國通電】西部隊所屬左翼隊、十三日午後一時三十分占領石匣鎮、接續南進中、該日日近薄暮、左右兩翼隊、完全占據石匣鎮東南方高地及西方高地、士氣旺盛向追擊中云、

【建昌營十三日國通電】西○團正面之敵、由十一日夕刻已開始退却、西○團追擊潰走之敵、在各地殲滅各處敵團、十三日午後佔領石匣鎮雪地後、沿密雲街道向南急進中云、

【新京十三日國通電】西部隊。於十二日午後二時三十分完全突破新開嶺附近敵之主陣地帶、更舉全線移於前進追擊、至夕刻奪取馬家嶺北側高地之線、至夜間仍續行進擊。十三日午前六時三十分據飛機之報告、鈴部部隊、將由栗棒寨經芹寨嶺之線、川原部隊、進出於高嶺、各縱隊於緊密聯絡之下、向密雲方面前進中、又正面之敵、由石匣鎮方面兵馬營雪山明慘敗、潰走南方、在南辭水谷附近抵抗日軍之敵、爲黃杰所指揮中央軍第二師主力云、

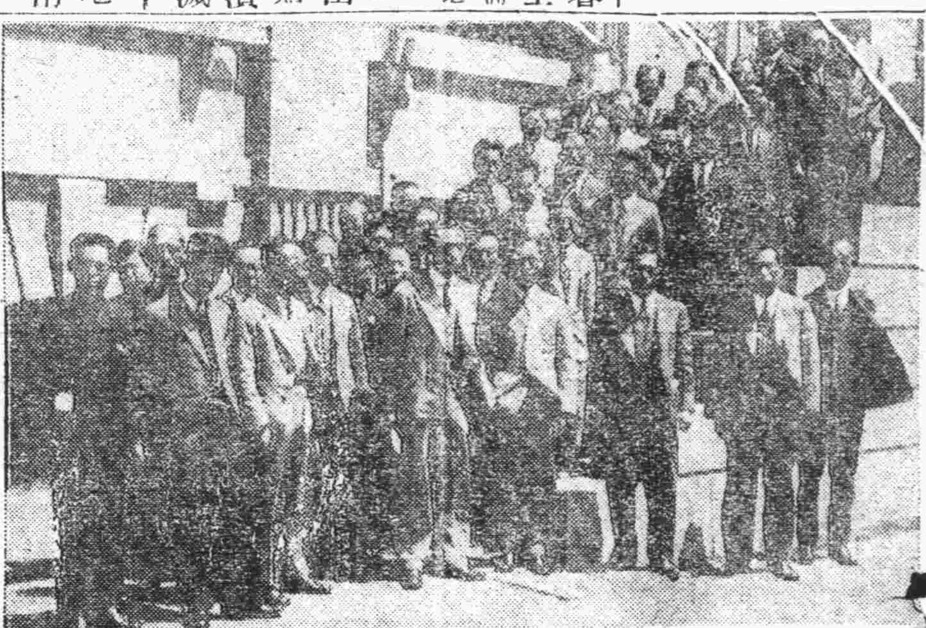

寫眞說明 奉天教育視察團一行卅五名前日抵連撮影

北平軍事會議決定最後之決戰策
以于學忠軍爲最後之抵抗
調蔡廷楷北上準備市街戰

【北平十四日國通電】何應欽於十三日、召集臨時軍事分會々議、就平津之防備及最後的作戰、爲徹宵的協議、其所決定如左。

一、以楊村通州及運河之右岸地區、建築最後陣地、以于學忠部隊、爲最後之抵抗、

二、平津之領袖、始終要鎮定、令有市街戰經驗之翁照垣部隊後退至北苑、以目下北上中之蔡廷楷、第十九路軍配備於清河鎮、依猛烈之市街戰、爲徹底的抵抗、

三、決戰待蔡廷楷之全部部隊到後再開始、

四、天津之市街戰、利用國際關係之錯綜、極力導日本軍至外國租界、出以作戰行動、巧妙誘英發美之感情、

日機三次飛平偵察

【北平十三日國通電】今朝

華軍沿白河西岸構築陣地
倘再被日軍破壞時即將放棄北平南遷

【北平十五日國通電】何應欽利用由前線敗退之兵及苦力等、沿白河西岸由順義起至懷柔、積極的修築陣地、又由順義至張各庄之線、亦在興工構築中、據將據此堅固之陣地、行以最後的抵抗、若該陣地再被攻破時、則將放棄北平南遷矣、

北平空氣已趨極度緊張

【北平十五日國通電】因日軍飛機翔於北平上空及日軍向灤西進出、北平軍事分會、遂於十三日開緊急會議、協議平津地方防務之最後作戰、其後接到前線敗報、該分會又開臨時會議、但出席者甚少、一方何應欽於十四日將軍要書類已移於東交民巷、家族藏避難於天津外國租界、各將領之家族、亦在向天津輸送中、近來救國會及其他抗日會、情形不振、故商務總會及其他北平市民徵除旋嚮、午前八時日本陸軍機二架、又出現於北平郊外安定門外上空、悠悠偵察、由昌平後飛去云、皆以侮蔑之嘲笑而視之、觀各將領之潛逃準備、北平之空氣、現下極度緊張云、

張參謀長訪于商協防策

【天津十五日國通電】北平軍事分會對於日軍之進入灤西、大起恐慌、惟十三日該分會張參謀長外數名、帶從衛兵五六十名、急遽前往天津、與于學忠爲如左重要之協議、

一、中國軍敗退之時、天津方面之防備與作戰、

二、放棄天津退却於津浦線之時、津浦線之防備與作戰、

於十四日張參謀長一行、爲防備津浦線實地察起見、已向該方面急行矣、

朱琴心飽受一驚

【北平十四日國通電】十二日朝九時許、在東軍牌路、羊肇胡同、居住之名伶朱琴心宅內、因有砲彈炸落該院內、演成大混亂、嗣經調查結果、該日因日軍飛機在上空飛來之際、北平警備隊、以高射砲濫射、致砲彈落其宅內、所以一時呈於混亂云、

藍衣社陰謀暴露
必除盡異己而後快
胡馮首級値卅萬元

【山海關十四日國通電】日軍○○部隊司令部、昨日在永平城外警戒中、逮捕一中國青年、於秘密裡嚴重調査結果、同人爲藍衣社中暗殺團之一員、據由其上衣袖口中所發見之暗號文書、及同人之自供、於茲已可暴露蔣介石所組織之暗殺陰謀團之全豹矣、即該暗殺團爲奉蔣介石之命、所組織者、藍衣社皆爲自二十歲至三十歲之獨身社員、上月二十日分如左六班、分派於各担任區域、本部置於北城內○○、以巧妙之秘密組織下、互相連絡、以便進行反蔣有力者之暗殺陰謀、各班主要暗殺目的、大休如左、

第一班、平津地方之反蔣有力者爲王揖唐、殷宏業、吳光新、吳佩孚、石友三、張敬堯等、

第二班、爲日本駐屯軍及領事館首腦部、

第三班、于學忠、

第四班、韓復榘、張作相、萬福麟、何柱國、商震其心及腹、

第五班、馮玉祥、孫殿英、

第六班、胡漢民、陳濟棠、李宗仁、

據觀日本租界爆彈事件。大抵亦係該黨所爲、幸而未使其達到目的、日本駐屯軍中村司令官之首爲五十萬元、馮玉祥胡漢民之首、爲三十萬元等、其他各有巨額之賞金、張敬堯之暗殺、已奏成功、其計畫的陰謀實令人戰慄云、

灤州電報局員悉移唐山
唐東電報杜絕

【山海關十五日國通電】中國軍於十四日放棄灤州、同時灤州電報局員、亦全部移於唐山、故唐山以東之電報、全已不通矣、

唐山商店悉行關閉

【山海關十五日國通電】唐山方面之居民、對於日本軍進入灤西、人心乃極度動搖、因此唐山市中之商店、悉數歸閉不敢開張、而灤州一帶之避難民、亦宛如長蛇之列、陸續向外避難云、

武藤軍司令官發表重大聲明
華軍不改挑戰態度即將續行反攻作戰

【新京十五日發電】武藤關東軍司令官、鑑於長城線附近昨今之情勢、於本日(十五日)午前十一時、發表如左之重大聲明、以使明瞭關東軍之態度、

關東軍之第一線兵團、現於長城線附近擊破所在當面之中國軍、以期目的之達成現正在於眉睫之間而關於此次作戰之旨趣、依據以前之聲明、可以明瞭矣、此際中國軍若翻然拋棄從來挑戰之態度、遠撤退於國境線時、則我軍亦即歸還長城之線、至於維持滿洲國內治安本務之意志、依據屢次聲明早已明瞭、但中國軍依然不改其態度時則我軍更將不得已而爲反攻之作戰茲特聲明之、

五月十五日 關東軍司令官

時論
中日經濟能關蹊徑乎
笑水

當茲舉世紛變之際、遠東多事之秋、美利堅國民主黨領袖羅斯福氏、甫行就任大總統、陡然以召集世界經濟談話會、揭櫫於世矣、

世界大戰結束、歐洲經濟凌靡不振、元氣迄未恢復舊觀、雖經賢任者、努力繁榮之實現、然不景氣之狀態、仍未變更頹衰衰弱之現象、世間以「黃金萬能」矚目者、亟欲調劑金融、躋於活潑之氣象起見、對於負債國家(如英法德……)之欵項、斟核緩急、權衡重輕、或緩付、或停止、一再聲明、表示讓步、準此看來、調和經濟、苦心孤詣、救濟失業、無微不至、「富家翁遠眺瀾步、慈善爲懷、竟涉不虞、」各國金融、制度相異、情形不同、經濟之緊縮、互有優劣、產銀之國、缺乏現金、其價固昂、反之亦如是也、以金爲本位制者有之、以銀爲本位制者有之、市場上金銀與紙幣兼用情形複雜、利害懸殊、活潑枯澀、有好有歹、縱如「劉宴復生」勢難調劑五洲之經濟狀況達於蒸々日昇之境也、羅氏不避艱難、發揮妙腕、分別接洽、釜底抽薪、大体就緒、腹案編竣、倫敦召集之世界經濟會議、始克正式開幕、

歐洲各國「經濟不景氣」紛々傳說、人云亦云、究竟暴露何種程度、運用何種良策、始能挽救非經濟學者、難援痿痼、妄詮臆斷、殊無味也、」惟中日之經濟如何乎?「鼠目寸光」畧紓拙見、中國銀本位制之國家也、日本金本位制之國家也、中國農工瀕於破產、金融枯澀、經濟絕望、共聞共覩、勿庸贅述、日本爲亞洲先進之國、(亦可說自强之國家)種々設施、較比中國、當然優越、對華貿易、佔中國入口稅額第一位、中華市場、日貨充斥、觸目皆是、但自九一八事件發生、貿易情勢、日陷衰落、排貨風潮、應時驟起、江南較比劇烈、「同盟不買」之口號與標幟、盈耳高揚、市民恐懼、裹足不前、日商所受之影響、殊屬匪尠、事實在目、不待譯論、「啞子吃黃連」有苦說不出也、

玆者、世界經濟談話會、旣已開始談判、分班招待、促膝長談、各表隱衷、開展抱負、前途樂觀?抑悲觀?固難臆測、中日經濟局面、能否另闢蹊徑與夫貿易之、「呆狀」是否發現活潑轉機、均在未可知之朦朧中、雙方專使之情感與手腕如何?主人翁之調劑手腕又如何?世人矚目、翹企待焉、

識者謂、談話會係私人分贓式之結合、正式會議、爲本均分配之局面、接洽圓滿、分配安協、遠東問題、繼之討論、事實發展、驟然臨之矣云云、此種臆度、誠屬神經過敏、居心險詐、含蓄挑撥、蓋因遠東問題之醞釀、雖云濃厚、中日直接之關係耳、換言之、兄弟間之家務事件也、「幇腔上不去臺」第三者殊無置喙之餘地、

(編輯餘墨)

蔣介石以親承中山衣鉢之資格、更假黃埔軍校之實力、壟斷黨中大權、極盡跋扈能事、一意孤行、大有不可一世之慨、其有對彼之政見、持異議者、必設法排除之、汪之如被迫出國、胡之被拘湯山、皆爲世人周知之事實、所謂順我者生、逆我者死、因之黨中老同志、多爲之屈服、無敢或忤之者、今國難嚴重若是、應當憬然覺悟、知所警惕、俾群策群力、支持此危局、乃觀其最近之行動、且更變本加厲、嗾使其藍衣社之黨羽、潛赴各地、對於反對黨之首腦部、施行暗殺手段、冀達其獨裁之目的、夫獨裁云者、即專制之謂也、專制之制、在中國行之已數千年、豈絕對不可行之者乎、是又不然、不過國民之受禍蒙福、不能論定、胥在主政者之爲賢君爲暴主之分耳、賢君之行、光明公正、納諫任賢、是以人自歸心、語云譬如北辰而衆星拱之者、正無異爲其寫照也、至於暴主則完全與之相反焉、蔣介石究爲賢君抑爲暴主、自上論觀之、自可思過半矣、今其德既不足以孚人、反欲臨之以威、以炫個人權勢、使各派翕服、其不致亂也幾希、吾以是爲中國國家悲、爲中國國民危、(振公)

總批發 奉天浪速通 藤田洋行

空氣壓縮機

No—5

壓縮空氣塗裝機

大阪 藤村機械株式會社

HSOCO GENERAL OIL DEPARTMENT STORE · HSOCO · PETROLEUM PRODUCTS · 華祥公司

新到頂上等大宗花粧甬如左記六種商標火油
一、老華祥牌 一、老金龍牌 一、鳳凰牌 一、麒麟牌 一、電船牌 一、牡丹牌(破天荒賤價出售)

華祥煤油貿易公司
華祥煤油百貨行

總行 大連市新起街四九 電略號(カショ) 振替口座大連四一六○號 電話長二一八九八 二二六八二號
分行及辦事處 奉天、新京、吉林、哈爾濱、開原

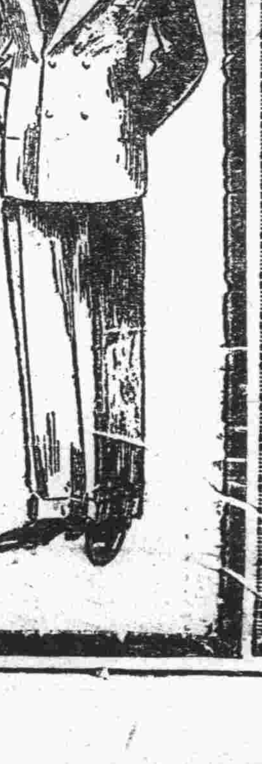

羅紗料之各種類洋服運來爲東洋一之洋服店 請一試便知

勝又洋服店

大連連鎖街常盤町(電話六七六一、三三一四九番)

現成洋服甚多如有購者立即可取也

弊店仍如從來以金票爲本位販賣物品而現正是購賣貨物最好時期特優待華人主顧

諸位所期待之最新洋服材料毛布純毛襯衣等雜貨品近來運到者甚多均係客歲價廉時之材料所製造者故以最賤之價而販賣之 諸位散步時請隨意至弊店觀覽爲荷

大連信濃町電車站
株式會社 滿蒙毛織百貨店
大連出張所 電話四七七九番

對於加拉罕之覺書 日本答覆之要旨

蘇俄之所見胥由於誤會 一切問題皆與日本無關

【東京十四日發電】日本政府對於四月十六日蘇俄外務人民委員次長加拉罕氏之覺書，以關於東鐵紛爭，蘇俄竟出於牽引日本之策略，決定與以反駁的答覆，日前已使駐滿大使館調查紛議眞相，現時已調查完畢，據最近達到外務省之情報稱，加拉罕氏之覺書全立脚於無根之事實，已判明其基於誤解，以誣日本政府者，故外務當局對該覺書之答覆，現已着手起草，定於本星期末以前，通知大田駐俄大使，以使其手交與加拉罕氏，目下正在急於起草之中，惟據確聞該答覆之要領如左，

一、日本政府保護蘇俄側在滿洲之權益，確爲事實，此方針今後仍不變更，但滿洲國自獨立以後，對於滿洲國官憲根據滿洲國之主權行爲之事態，則日本政府所不能任其責者，所以加拉罕氏覺書，以滿洲國日人官吏之行爲，歸責於日本政府者，勿乃誤解之甚也，

一、關於東鐵之俄滿兩國間之紛議，滿洲國對於在其本國領土間之東鐵，根據其監督權以取締蘇俄側職員之非法，更與日本政府無何等之干與，

一、對於加拉罕氏覺書，與東鐵後貝加爾連絡遮斷問題，及東鐵車輛所有權問題，日本政府無何等答覆之必要，亦且無其責任，惟據日本政府之調查，蘇俄側對東鐵後貝加爾鐵路不法之連絡，與東鐵車輛無法之横領，均爲東鉄對於滿洲國之主權及管理權侵害之不法行爲，滿洲國側，所公表文書事項之見解，已認爲得其正鵠矣，

一、謂依據東鐵輸送日本軍隊之運費，未行支給，以致東鐵財政之狀態，陷於困難者，其非難極爲不當，

一、例如拘禁滿洲國內之蘇俄市民，此認爲滿洲國官憲爲維持滿洲國治安，所出必要之警察行爲，如斯對諸滿洲國主權之發動，不能一一質問日方，日本政府，尙再主張之矣，

一、以上加拉罕氏對諸日本政府之非難，悉皆基於誤解，日本政府除反覆拒絕之外，別無他途，惟日本政府之希望，關於東鐵問題，應由蘇俄政府從速與滿洲國政府間圖爲合理的解決，順序以努力增進日滿俄三國友交關係之維持也，

關於東鐵買收問題 日陸軍側方針決定

日內作成具體案即交外部

【東京十四日發電】陸軍側關於東鐵問題，所決定之方針，待目下參謀本部及陸軍省，將主要旨趣作成後，便將交於外務當局，而觀軍部側之大勢，皆趨於開始買收交涉方面，其大體意見如左，

一、俄國提議，係確認日滿兩國之特殊事情，爲維持極東和平，俄國始有此擬放棄東鉄之眞意，

二、買收東鉄價格，依其將來無經濟的價値觀之，以五千萬圓上下爲至當，

三、東鐵之舊債權，俄國須負其責任，

萬福麟眷屬 遷津避難

【天津十五日國通電】萬福麟在北平之家族昨日已全部赴天津避難矣，在塘沽第六三七團將校之家族，昨日亦避難來天津矣，

採金調查隊 出發赴哈

【新京十五日國通電】日本採金調查隊，於十五日午前六時乘臨時列車，向哈爾濱出發

何應欽派所部 監視于軍行動

以其反蔣色彩甚濃厚

【天津十五日國通電】先時在北平六國飯店爲藍衣社刺客刺殺之張敬堯，其後調查其所遺之物件，乃悉于學忠反蔣之色彩頗濃厚，故何應欽，於十三日開軍事分會首腦者會議，議決於柳村楊柳青駐屯中央軍一師俾監視于學忠軍之行動云

蒙古王之全滿 視察團莅奉

大連旅順亦擬視察

【奉天十五日國通電】蒙古王公全蒙視察團鞍巴噶部旗代表各旗代表一行十三名，由田中少佐引導，乘本日午後一時三十四分，鳩號列車抵奉當即下榻於瀋陽旅館，聞該等一行視察奉天戰蹟市街等處後，擬於十七日再赴湯崗子大連旅順等處視察云，

平津銅元下落 小民生活益難

【天津十五日國通電】平津一帶所流通之銅元，因平津地方動搖而暴落，每元換四百枚，頃已落至四百八十枚上下，昨日竟落至五百枚，此因受戰爭所致下層階級市民之生活，已陷極度窮迫，

不經中國政府同意 蘇俄不得處分東鉄

中國對俄提出抗議內容

【南京十五日國通電】國民政府外交部，對李維諾夫氏關於東鐵出售之宣言，十三日夜通知顏駐俄大使，提出如左之嚴重抗議，

關於顏大使與蘇聯外交副委員長加拉罕十一日談話及蘇聯外交委員長李維諾夫氏之在國新聞所發表之宣言，中國政府得悉蘇聯當局此種意向後，不勝驚愕，該意見可謂蘇聯政府全然輕視條約義務，擬與不合法組織締結不合法條約意向之表現也，五月九日顏大使，對蘇聯外交委員長所提出之文書中一節云一九二四年協定，對中俄兩國之在中東鐵路之地位已明白的指示矣，一九二四年五月三十一日兩國協定，在第九條第二節中規定云，「蘇聯政府受諾中國政府之掌管中東鉄路，無論如何政府與如何之勢力，亦不能奪取該路，」即在該條（第九條）同節之規定早已明白矣，「中東鐵路之前途，依中蘇兩國之取決，第三國不得干涉，」由此觀之蘇聯外交委員長之意見，實與此截然相反，即蘇聯絕對於中東鐵路無所有權，無論讓渡如何方面，即在上述之協定第二節中，中俄兩國政府相互之行爲，須互相求其成諾之規定，即「兩締約國茲喚起注意，近來中國政府，不得締結損失對於國之主權及利益之協定」特於依隱越武力之壓迫，致無能參加中東鐵路管理時宜，但中國未曾依此便將該路凡有之條約利益及主權而放棄，依此情勢，所生出中國不負責之事變，雖漸次將中國之該路管理權行使其有所阻害，但一九二四年之協定條項之効力及該路之地位，絲毫不受其影響，蘇聯政府不得中國政府之同意，決不得將中東路之權利與以處理，於茲特欲指摘者，即滿洲之現狀，仍係由於武力侵略所釀成者，此種侵略行爲，爲違反一九二八年八月巴黎之不戰條約之精神及文字者，已爲世界所共認，蘇聯亦爲該條約締結國中之一，凡有之文明國對此種僞組織，無論於法律上或事實上，皆未與以承認，邇今蘇聯不得中國之同意，將滿洲重要交通路之該鐵路依如何之方式擬讓渡者，此不啻蘇聯當局欲承認由國際的所銓衡不合法之組織，且對侵略國家，予以援助，設使此種計畫，一日完成事實，可謂蘇聯政府違反所明示之和平愛好之精神也，中國政府基於上述之法律及政治上之理由不得不提出該嚴重的抗議

關於出售東鉄 蘇俄方面 聲明原文

中東路之讓與規定 並未只限讓與中國

【莫斯科十四日發電】關於出售中東路問題之俄外相李維諾夫，所發出聲明書內容，已略誌前報，茲得其原文再爲發表如下，

月之二日余與大田日使會見商議出售中東路問題，乃係事實，又寧府對此提出異議，亦係事實，寧府提出異議，於形式上，或實際上，均毫無理由，北京協定及奉俄協定，已有俄方可將中東路權利讓與他國之規定，並未規定只限於向華方讓與，而且滿洲其地，已樹立滿洲國政權，現由該政權事實上履行北京協定及奉俄協定之權利義務，過去十八月間，關於中東路問題，寧府已非俄方交涉對手，故事實上，已喪失其履行北京協定及奉俄協定之資格矣，試看，據其協定華方應派代表參加中東路理事會，迄今未派一代表參加，由此可悉寧府已無審議滿洲國政權違反中東路權益之能力，並保障中東路正常業務之能力，如斯寧府於過去十八月之久，未能履行北京協定及奉俄協定之義務，當然已喪失根據該協定之發言權，余曾在日內瓦協議中日復交問題時，華方求俄方確認不使北京協定及奉俄協定稍生變更，當由俄方答覆謂，於寧府能履行該協定之權利義務之範圍內可承認云云，而華方對之持反對態度，但俄方未允諾華方要求，又俄方出售中東路之動機，乃因該路爲築設他國領土內之帝制俄國之遺物，故故至今早失其戰略上之意義，惟該路曾由俄國民負担其建設，俄方仍有擁護其權益之義務，俄方曾於一九三〇年對華表示出售中東路之內意，而華方因無收買能力，故未實現，向來關於中東路易生國際枝節，俄方早以爲出售中東路，乃中東路平和的解決之唯一途徑，亦爲俄方平和政策之一表現也，關於出售中東路，如提出異議，則可認其爲希望俄滿日俄關係益趨糾紛者也，

五一五事件 昨日閣議提出報告

定十六七日發表

【東京十五日國通電】五、一五事件三省之折衝，已告完畢，擬即報告於本日之閣議，預定十六七日發表云，

司法省所擬 公表之案文

陸軍無說海軍有異議 提出修正案另行討議

【東京十五日國通電】五一五事件公表案文，先日由司法省送於陸海當局檢閱後，陸軍側無異議，僅海軍側稍有異議，十五日，已向司法省提出修正案矣，於是於午后二時在司法省次官室中開局長會議，或於十六日關係三大臣在閣議前，先協議其大綱，然後方能發表亦未可知，

冀省府重要案卷 悉送法界保存

【天津十五日國通電】十二日河北政府將重要案卷，送於法租界台龍銀行保存，稅金收入，每日銀行存款二次，並發出有萬一場合，不得遺失收案卷之命令，天津市政府，亦已有重要案卷送於英租界銀行工會保存矣，

眞茹安設 無線電台

直接與英通話

【上海十五日國通電】能與英國直接發信受信之無線電裝置日內即將抵當地，所以最近即將開始活動，該無線電信廣播局，之設於上海郊外眞茹者，乃以該處有能與美法兩國直接通信強力之裝置故也，

日綿系布輸入激增 華紡績業大受影響

【天津十五日國通電】中國紡織業，因綿系布價格之暴落，與存貨之過多，已失去金融週轉之途，乃提倡操業縮短之策，以圖維持現狀，詎日本綿系布以價格低廉關係，雖在日貨排斥聲中，竟表示激增約五六倍之豪勢，故最近中國紡織業者，高唱其提高關稅，以防止日本布輸入之聲，聞彼等已向當局開始猛烈之運動矣，

北平軍事分會 亦將遷於保定

【北平十五日國通電】接到前線敗北之報，與日本飛機之飛來，陷入極度緊張之北平軍事分會，決收拾重要案卷，送於保定，北平只留何應欽之行轅，以簡單處理目下之軍務，而爲隨時可逃之準備，此外聞該會於十二日，對於各機關之家族，已許可其自由避難云，

華方收編土匪 藉補空餘兵額

【天津十五日國通電】擁有三千部下依塘沽爲根據地之水陸匪賊之唐覇大，現已懷柔成功，行將改編爲正規軍，中國側謂唐氏雖爲匪賊，但愛國心盛，亟願改邪歸正，故今始收留云云其實乃因亟時動搖，討伐無力，且前線死傷及逃亡者甚多，補充無術，始出此舉，藉補缺額云，

北寧路員 不能奉公

刻皆避赴平津 擬另設法安置

【北平十五日國通電】現在北戴河，秦皇島昌黎等方面之鐵路從業員，因目下執務之不可能，已陸續撤退於平津地方，惟平津黨部，以此等從業員頗告賦閒，對於公私，兩無裨益，已請求鐵道部爲之設法，安置於其他之鐵路云，

讀者快覽

──日曆──

○五月十六日星期二（舊曆四月二十二日）

──氣候──

○西南風晴（一時陰）

○各地溫度（十五日上午十一時）

大連	二〇度
旅順	二一度
營口	二二度
奉天	二五度
新京	二四度

──無線電──

自午前六時 無線電体操

自午前十一時 行情（特產、錢鈔、股票、各地行情）

自午後〇時十分 行情（特產、錢鈔、股票、新聞公設市場價目）新聞

自午后三時三十分 行情（特產、錢鈔、股票、各地行情）

自午后六時 新聞

一、新聞

二、三、四、五、──

六、職業紹介事項

七、新聞

八、氣象通報

森永糖果 十大出品

牛奶糖·珈琲糖·餅乾·果蜜糖·香蕉糖·玉珠糖·瑪瑙球糖·蠶豆糖·脾膳糖·楓梨糖

滿蒙總經理 森永製品滿洲販賣株式會社

大連市雲井町廿七番地 電話 賬房九〇二一番 華商部九八四番

現代藥化學之威力

治皮膚病特效藥

天恩水（テンズイ）

有四大特長 靈驗無比

一、殺菌作用 能殺除在皮膚病寄生之菌虫可立止疼癢之痛苦、

二、消毒作用 能分散消滅皮膚病之毒素、使其不致攻入內部、

三、收斂作用 能使患處逐日見癒、迅速收斂、效驗神奇、

四、潤澤作用 能使皮膚粗糙者、嫩細光潤、

天恩水有以上四大效能、故一經塗抹、並不覺何等刺戟疼痛、皮膚病立即見癒、精神爽快、身體健康、

●主治效能

乾癬、濕癬、疥癬、爛瘡、痒瘡、禿瘡、水結子、面皰、雀斑、凍傷、火傷、白頂瘡、水泡疹、金錢癬、牛皮癬、粉刺汗疹、口瘡、耳瘡、頭瘡、蚤蚊臭虫等之刺傷、刮臉割傷、等一切皮膚各病

●天恩水藥價 日金 三角、五角、一元、二元

各名埠，均有代售處，請逕向各該地藥房指名購買爲盼，或直接函知東京藥院，並將藥價及郵費一角二分寄下，當即將藥品交郵寄上，不致有誤，

天恩水總發售處

日本東京芝區田村町六七番地 東京藥院本行 電話（芝）一八七四番 郵局滙欵東京六〇一〇〇番

日本大阪天王寺區石ヶ辻町 東京藥院分行 電話（南）一二一四番 郵局滙欵大阪五〇八一六八番

經濟

大條齊落滙兌亦跌
鈔票較前稍落
標金開價不前繼漲
大豆因銀落而上昇

【本埠專訊】海外大條、倫敦現市十八片一六分落八分三、期市十八片八分五落十六分七。紐約現市三十三仙二分一落八分一、孟買五十七盧比落十六分十一、大洋九十三元九角五分、匯申九十六元三、角匯水一百二元四分一、美日匯兌二十四弗十八仙漲四仙、日美匯第一次二十四弗、落十六分一、第二次二十四弗、中美匯兌二十五弗落十八仙、英美匯兌三弗九十七仙八分五落四分一、標金前日收盤九五八元六、昨日九六四元、後漲至九六六元。

鈔票因大條一齊下落、落至一百六元三角五分較前日收盤落八角五分。後提至一百三元六角五分。後人情不佳、落至一百六元一角。

大豆因銀落價及北地帮買而呈强、豆餅因人情不振、一期僅妥五千片、豆油無妥事、高粱無買時、形勢頗不佳。

【上海十五日電】倫敦大條現市十八片八分五一落六、期市十八片八分五落七、紐約大條現三十三仙二分一、落六七月三十三仙八〇、九月三十四仙一五、一月三十四仙五五、三月三十五仙三五美英匯兌三弗九十七仙八分五落四分一、美日匯兌二十四弗十八仙漲六、中美匯兌二十五弗落一八、孟買大條五十七盧比落十一、近期仝上、遠期五十七盧比十六分九、洋釐七十一元五角。

【又電】美國大陸帮於倫敦市場多賣、倫敦趨縮、紐約亦陸續報小、據銀之情報電稱、海外銀塊之落、乃因與上漲差價太大、此不過兩地銀價稍形接近而已、朝來標金大價開盤後存付頗警戒不前、嗣後因交割過近一部空付急於訂空、收盤陡然大漲。

美匯外銀空投機家多存、銀情漸弱東匯朝來大連帮以一〇三二五、銀行以一〇三漿肯空、而後追隨外匯以及大連帮停空返存、收盤銀行掛牌改爲一〇二元整。

滿洲粟輸入稅 發表提高十八日實施

【東京十五日電】關於滿洲粟之輸入關稅提高事、十二日於官報已公布勅令矣、勅令第九十八號、依昭和七年法律第三十四號、附則五項之規定、粟之輸入稅、定至昭和九年三月三十一日、對每百斤徵收一元、附則本令自八年五月十八日起實施。

豆餅豆油交割數量

大連特約市場、豆餅、豆油五月十三日期之交割額、十一日前場已收會、豆餅賣買總妥數三百三十萬八千片、交割額九十五萬四千片交割比例四成一分三釐强、標準價一元五角二分、以此與前期比較、賣買總妥數二百三萬五千片、交割額二十萬四千片均形增加、標準價低二分、當期中之高價一元七角九分、低價一元四角五分、差三角四分、主要交易商號如次(單位千片)

▲授
同泰 一二　同聚厚 一六
忠興厚 一〇　乾義和 三七
雙聚福 一六　萬義長 九六
福和棧 二八　廣源泰 三四
恒昇 一五五　益發合 一八
天和棧 四七　天興福 一〇
義順生 三六　玉昌合 七〇
昇源 三一　東記 七七
西記 七一　三泰 一五六

▲受
東永義 三九　興懋東 一三七
裕昌元 二〇　日清 四一
瓜谷 二五八　三井 一五二
三菱 二八二

其次豆油實買總妥數六萬一千箱、交割額八千五百箱、交割比例一成三分九釐强、標準價十三元八角、以此與前期比、賣買總妥數三萬五千五百箱、交割額八千箱、均減少、標準價貴四角、當期中之高價十四元三兩、低價十三元四角、差二元九角、主要交易商號如次(單位百箱)

▲授
恒昇 一五　三井 七〇
日清 二五　三泰 一五

▲受
天和棧 一〇　玉昌合 五
三菱 三〇

鐵路總局計畫運駛 全滿直通聯絡車

【奉天十五日電】鐵路總局於各鐵道沿線之警備充實同時、計劃滿鐵與滿洲國鐵道之直通聯絡、開始一般貨客之輸送、日下運輸課旅客股、在編成目錄中以上計劃即爲大連龍江間、大連吉林敦圖線間、新京山海關間、大連山海關間、運驶各直通列車、同時與日本國內地取直通聯絡、有以名古屋爲基點、經門司到大連之便船、朝鮮之陸路線及經敦賀至北鮮等線。大体本年十月初、即可實施。

滬外滙銀公會請求 規定法律兩元換算率

【上海十五日電】上海之外國匯兌銀行公會、對領事團請求欲以七一五承認爲兩銀元之法律的換算率、右項爲備若有惹起各種之訴訟問題時、以便爲法律上的根據、對此美國大体已經表示贊意、日本因與中國有各種之兩借欵關係在事實上則有二%二五之鑄造費若按七一五換算率、雖以承認故不能贊成、英國亦有欲將其由純分減之顧慮、故亦不能贊成、領事團、日下在審議中、決定的案、有困難之形様。

十三日期鈔票交割

大連錢鈔市場、五月十三日期之鈔票、交割已在十二日前場完竣、交割額二百六十九萬元、總欵二百八十五萬六千七百八十元、標準價一百六元二角、以此與前期比較、交割額減五萬元、總欵減一千四百元、標準價貴兩元、當期中之大價爲一百八元一角、小價一百五元二角、差二元九角、主要交易商號如次(單位十元)

▲賣
泰信 六〇　雙盛泰 八〇
福順 四〇〇　福和盛 一三〇
益發合 四六〇　和同 一一〇
裕昌祥 五〇　德泰 一三〇
山木 二三〇　純昌號 八〇
福順義 一〇〇　山田 三九〇

▲買
儲蓄 六四〇　三菱 八二〇
東順盛 七〇　東裕 一四〇
東永茂 九〇　聚誠和 一一〇
裕昌元 六〇　義茂信 六二〇

最近一週東鐵貨運

四月二十六日起、至五月二日、一週間之東鐵貨物輸送總量、爲二千三百十六輛、較去年同期減少六百七十五輛、就其輸送類別、則南行通大連六百九十輛、東行赴海參威)三百一十輛、東鐵線內一千一百三十六輛、)一九三二年四月同週成績、南行九百〇三輛、東行五輛、及東鐵線內之一千七百百九十輛、由上可知本期南行減少、反而東行增加、其東鐵線內貨物亦見激減、但就四月全体輸送成績以觀、較去年同月之萬七千百十八輛、廿今年爲一萬一五十六輛、實減六千六十二輛、其所向地分別、今年南行二千三百九十輛、東行一千百六十七輛、東鐵七千四百九十八輛、昨年成績南行五千七百六輛、東行一千三百十三輛、東鐵一萬九千十七輛、今年輸送成績比去年各方均減。今週一日平均運貨、因貨車減少收入不足十萬元、又運費關係、五月一日起、實施其木材之東鐵線內輸送、運率當較在來貨率減輕幾分云云。

特產無特別起色 鈔票仍屬精神 上星期中之行情

八日 海外大條一齊報漲、本埠之鈔票、以日美匯兌漲及標金强、近期至一百六元三角五分、遠期新付至一百六元六角五分、後以標金漲、食利者賣、近期落至一百六元一角、遠期至一百元四角。◇定期大豆、因銀價示弱而上漲、但因人情不佳、僅妥九十五車、豆餅因日商買現而强、豆油穩平、高粱交易不多、僅呈穩平而已。

九日 海外有力材料之大條、倫敦現貨漲六、期貨漲五、紐約不變、美日匯少提、而日美匯則落、標金强、材料强弱不齊、因受昨日後場之反動、近期至一百六元五分、遠期至二日六元四角、繼復提至期一百六元二角五分、遠期一百六元五角、但新付、均不過爲轉卯而已。◇大豆依然人情不佳、頗呈歡調、僅妥九十五車、豆餅除轉卯者外、別無新付、呈弱保和、豆油妥五千箱、穩平、高粱隨大豆之低落而稍强。

十日 大連神社祭本埠罷市。

十一日 海外大條、倫敦、紐約、孟買、均一齊軟化、在此等有力材料之下、雖有匯兌之不振、亦不成効力、近期至一百五元三角、遠一百五元五角、較前日下落六角、繼則近期提至一百六元一角五分、遠期一百六元四角五分、後近期復落至一百六元一角五分、遠期一百六元四角、◇大豆因有北地帮之買、而受刺激、近期稍漲、而遠期仍呈穩平、豆餅因現期之收會在邇、交易不多、故僅平穩、豆油及高粱、依然人情不良。

十二日 今日海外大條、一齊上漲、美日匯兌少弛、日美上漲、材料不齊、本埠鈔票近期一百六元五角、遠期一百六元七角、繼則近期至一百六元六角五分、至七元邊、後以標金少提、食利者賣遂落、近期至一百六元一角五分、遠期至一百六元四角、前場爲近期之收會、◇連日呈閑散狀況之定期大豆、今朝忽以外輸帮大買現貨、故驟呈强調查、豆油及高亦小强。

十三日 昨日後場、因有日本飛機、飛於北平之上空、及英國一部分之主要人、主張對日經濟封鎖等情報、浮把帮即刻大事買存、本埠鈔票漲至一百八元一角、今朝因海外有力材料之大條、均下落、並有匯兌之上提及標示强等之軟弱材料、遂落至一百七元二角、較昨日收場落八角、更於回頭處、買風大作、即行提至一百七元五角五分、繼以人情消極、落一角五分、◇本日顧慮長城一帶之時局、又加在休市日之前、買付均不伸手、大豆甚呆、後以輸出帮買現而强、妥七十六車、豆餅少好、一四千片、豆油穩平、高粱人情不振歉調。

	八日	九日	十日	十一日	十二日	十三日
倫敦大條	一九片三分一	一九片八分七	一九片一六分五	一八片一六分三	一九片一六分一	一九片
同期市	一九片一六分九	一九片八分七	一九片八分三	一八片	一九片八分一	一九片一六分一
紐約大條	三五仙八分三	三五仙八分三	三四仙八分三	三四仙二分六	二四仙二分一	三三片八分
孟買大條	五八盧比二分一	休市	五八盧比二六分一	五七盧比八分七	五八盧比四分一	五七盧比一六分一
英美匯兌	三弗九七仙四分三	三弗九七	三弗九三仙四分三	三弗九五仙	三弗九六仙四分一	三弗九七仙八分一
美日匯兌	二四弗三五仙	二四弗二七仙	二四弗三五仙	二四弗三五仙	二四弗	二四弗二三仙
日美匯兌	二四仙二分一	二四弗	二四弗	三三弗八仙七	二四弗	二四弗
中美匯兌	三五弗七分五	三五弗六三仙	三五弗一八仙	二四弗八七仙二分一	二四弗一分二	三五弗仙一八
上海標金	九三六元五	九四二元七	因	九五二弗	九四六元	九六三元二
匯申	九六元四五	九六元六七	大	九五元二	九六元七五	九六元五五
鈔票	一〇六元六五	一〇六元四	連	一〇五元五	一〇六元七	一〇七元二
大洋	九三元一	九三元五五	神	九四元一	九三元六五	九三元四
大豆	四元八八	四元八二	社	四元八四	四元八六	四元八二
高粱	三元三	三元一三	祭	三元一五	三元三一	三元八二
豆餅	一元五三	一元五三	罷	一元五三	一元五〇五	一元五一
豆油	一四元	一三元七五	市	一元六八	一三元八	一三元七

▲大條與匯兌(十五日前場)

倫敦大條 市 一八辨士八分九
期 一八辨士八分五
紐約大條 三三仙二分一
孟買大條 五七留比八分八
日美匯兌 二四元〇分五
英美匯兌 二五元二分〇
斯切爾股 二七元〇分〇
中美匯兌 二四元二分一
阿那昆股 一二元四分三

▲本埠特產(十五日前場)

◇大豆 四八七 四八八 / 四八六 四八七
◇印棉
布爾奇其 二〇四留比 / 二七留比
弗牢拉 二二〇 / 一七四留比
奧姆 —
現貨 八仙九五　七月 八仙八九　十月 八仙六四　十二月 八仙八六　一月 九仙〇六　三月 九仙二三　五月 九仙三三 / 九仙四三

▲商品市場(十五日前場)

◇大阪期米　放盤 現 中 期 / 收盤 現 中 期
◇東京期米　放盤 現 中 期 / 收盤 現 中 期
◇仁川期米　放盤 現 中 期 / 收盤 現 中 期

◇錢鈔
金票對小洋　一三二 一三二
鈔票對小洋　一四〇 一四〇
大洋對鈔票　九四 九四
市 高 一〇六五 / 成交數 一〇六七
市 高 一〇六五 / 成交數 一〇五五

◇豆餅　現貨 六月 七月 八月 九月　四九〇 四九三 四九七 五〇二
◇豆油　現貨 六月 七月 八月 九月 十月　一三七五
◇高粱　現貨 五月 六月 七月 八月 九月

◇大阪棉花 ◇同引 ◇大阪三品

大阪棉花 五四七五 五四八五 / 五七七五 五七八〇
大阪人絹 一〇五五 一〇二〇 / 一〇五〇 一〇九〇
大連股票
同短期 二八九〇 二四一〇 一八三〇 一八二〇 二六〇〇
神戶粕 三六八 三六六
神戶日米 二四弗 二二弗
橫濱生絲 七六九〇 七六九〇
五月 六月 七月 八月 九月 十月 十一月

▲大條與匯兌(十五日後場)

◇上海外匯
日匯賣 一〇一元 四分三
英匯賣 一先令二辨士一六 四分一
英匯買 一先令二辨士一八 八分五
美匯賣 二四元 四分三
美匯買 二四元 八分一
◇匯豐銀行掛牌
日匯 九八元
英匯 一先令二辨士 二分〇
美匯 二四元 〇一
◇上海標金
昨日收盤 九五五
今日放盤 九六四

低 ... 高
四八六元 四八〇 四八〇 三二 ... 九七〇元八角

▲特產發送(十五日)

◇大連　高粱 豆餅 大豆
◇新京　大豆 豆餅 粟
◇四平街　高粱 豆餅 大豆
◇公主嶺　高粱 豆餅 豆
◇開原　五車 一二車 ...

定市
時間　一時 二時 三時
金換鈔 一三〇三 ...

▲滿洲行市(十五日前場)

◇奉天鈔票對金票 六〇三〇
◇開原國幣對金票 九九四〇
◇新京國幣對金票 九七四〇
◇哈爾濱國幣對金票 九八六五
◇安東鎮平銀 一四〇九 / 一四三九 一五雨
◇公主嶺錢鈔現市 九九五〇
◇哈爾濱大豆 八九五 八八九
◇哈爾濱小麥 五月 / 六月
◇新京大豆
◇新京高粱

▲本埠特產

早市五月二八日期
最高 一〇六七五 / 最低 一〇六五〇
五月二三日期
最高 一〇六四〇 / 最低 一〇六二〇
收盤 成數 市
◇大豆 四八八 四八八 四八八 四八八 / 四九〇 四九〇 四九〇 四九〇
◇高粱

▲商品市場(十五日後場)

◇大阪期米 ◇東京期米 ◇仁川期米
放盤 現 中 期 / 收盤 現 中 期

◇錢鈔
金票對小洋 一三四 / 鈔票對小洋 一四〇 / 大洋對鈔票 九三
成交數 一〇六五〇

◇大阪棉花 ◇同引 ◇大阪三品

◇大阪棉花 五五〇五 五八〇〇
◇神戶餅
◇橫濱生絲 七七〇 七七〇
◇大阪綿布現貨
烏面助 行成交數 一五三四枚 / 支票 四三八五枚
◇大連株式
◇同短期 二八八〇 二八八〇
五品 新豆 東高 錢鈔

▲滿洲行市(十五日後場)

◇奉天洋 六〇三〇
◇開原國幣對金票 九九四〇
◇新京國幣對金票 九九四〇
◇哈爾濱國幣對金票 九六八五
◇安東鎮平銀
◇哈爾濱大豆
◇哈爾濱小麥

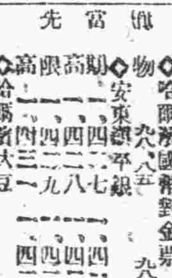

泰東介紹欄
五行欄 一次四元 二次四元 三次七元
十行欄 一次七元 二次四元 三次七元
求事 廣告半價 不出名者加倍 全年半價 在此加三成

專門 耳鼻咽喉科 小兒科
渡邊醫院
大連市信濃町四四 電車浪速町停留所前 電話五六六六番

金庫 手提金庫 電球
批發零售
佐井田洋行 大連市監部通 電話四五五二番

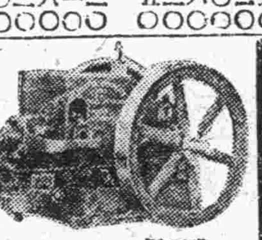

農船 工用 用船 發動機
日光商會 大連敷島町六番地(監部通)

洋服 制服
材料優秀 式樣新穎 按月代打 價格低廉
榮星洋服店 大連市惠比須町一五二

并有開宮式以及手提金庫供給

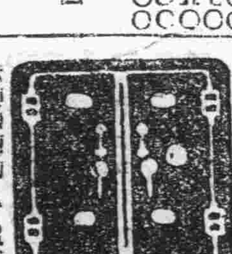

山形洋行
大連浪速町 電三〇一五

便利低廉 堅固無比
不二膽寫版
大連市榮町二番地 惠比須町電車站前
大氣堂 電話四二四九番

大阪商船定期輪船

○開往門司神戶大阪 每午十時
烏蘇里丸 五月廿二日
香港丸 五月廿日
哈爾濱丸 五月十八日
亞米利加丸 五月廿六日
貝加爾丸
烏拉爾丸 五月十六日
○神戶直行(一等船客不載)
他克瑪丸 五月十九日
夏得露丸 六月廿五日
○開往天津
○開往上海福州基隆高雄
盛京丸 五月卅一日後三
福建丸 五月十九日
長沙丸 六月十三日
○開往天津(客室完備)
長安丸(不載客)
○河南丸 五月三十日
甲子丸
日東丸
○開往今治橫濱(客室完備) 五月十六日
貴州丸(不載客) 六月四日
○河南丸
日東丸
○開往紐育(神戶四日市橫濱)(不載客) 五月廿一日
○北陸丸
開往歐州(不載客) 六月一日
由上海香港新嘉坡

大阪商船大連支店
代表電話四一三七番
電話四二〇九番 二一八六番
奉天出張所 新京出張所
乘船切符發賣所
日本國際觀光局
乘船切符取次所 大連市伊勢町
滿洲旅館協會 電三六八二
大連伊勢町觀光局 電七五五〇三四
觀光局沙河口出張所 電九五〇六
營口觀光局 電一三七六
撫順觀光局 電二五四八
奉天觀光局 電七九一四
長春觀光局 電三三九三
哈爾濱觀光局 電四七八
○船票發賣所
○專屬貨客經理店
大連市山縣通二二一
國際運輸株式會社
大連支店 電話三一五一番
同販房 電話六二八二番
特約荷扱所 電話長春、奉天、營口、安東、鐵嶺、開原、四平街、沙河鎮、屯洮南、泰來、通遼、郵家、下九台、松花江、伯都納、榆樹、雙城堡、哈爾濱、傅家甸、安達、滿溝、昂昂街、一面坡、龍井村、子局篇、天津、青島、上海、鹽浦、釜山、草梁、統營、大邱、仁川、京城、平壤、義州、元山、草麻、咸興、淸津、會寧、北上三峰、基隆、灣關鎮、雄基、臺灣、高雄、東京、神戶
凡開船車聯絡運輸之貨物發行貨物引換證
支店 左記各支店

惠通行輪船

○開往芝罘威海衞仁川 利通號 五月廿一日
○開往芝罘 福壽號 五月十七日
○開往芝罘西口 泰康號 五月十六日
海寧丸 四月
○開往門司宇品今治尾道 照國丸 五月卅日
○開往復州 亨泰號
○開往安東 神祐丸 五月十九日
北海號
大連市加賀町三十番地 電話三八五一 六一一八番
惠通行

阿波共同汽船行輪

○開往芝罘威海衞青島 第十六共同丸 五月廿日下午七
○開往芝罘威海衞仁川 第廿六共同丸 五月十七日下午七
第卅六共同丸
開往天津 長山丸
開往仁川鎮南浦 長山丸 五月十七日
○開往芝罘 第十八共同丸 五月十九日
○開往營口 第廿六共同丸
本社代辦山東鐵路及朝日鐵路會社代理各種運動一切事務
阿波共同汽船會社
大連市山縣通電話 五〇〇一 六八九一

近海郵船定期航行輪

○開往長崎橫濱 淡路丸 五月十七日
○開往橫濱 宮浦丸 五月廿六日
○開往天津 宮浦丸 五月二十日
淡路丸 六月七日
○開往牛莊 竹島丸 五月十六日
勝浦丸 五月廿三日
○開往基隆高雄 岩手丸 五月十八日
第二蓬老丸 五月廿三日

朝鮮郵船大連行輪

○開往青島仁川 會寧丸 五月十六日
○開往朝鮮博多長崎鹿兒島 錦江丸 五月廿一日
以上各輪之出口日時因天候關係或有更變

日本郵船大連出張所
九那德氣船會社船客業務代理 近海郵船株式會社大連代理店 朝鮮郵船株式會社大連代理店
電話三七三九 七八四六 六七一二番
日本郵船出張所代理貨物事宜 大連市敷島町六
丸二商會
電話四二四六番 五八八八番
乘船切符發賣處 日本國際觀光局大連市伊勢町 五五五四

日清汽船定期航行輪

○開往青島上海 午前九時
唐山丸 五月十八日
華山丸 五月廿七日
嵩山丸 四月

大阪商船株式會社大連支店
電話四一三七番
大阪商船貨客事務
國際運輸株式會社
大連支店 電話三一五一
同販房 電話六二八二

大連汽船定期航行輪

○開往青島上海(上午十一時)
長春丸 五月十六日
奉天丸 五月廿二日
大連丸 五月十九日
○開往天津(天津潮航)
長平丸 五月十八日
天潮丸 五月十六日
天津丸 五月廿日前十
○開往安東
天潮丸 五月廿日后四
濟通丸 五月十六日后五
○開往龍口
龍平丸 五月十九日后六
○開往長崎基隆高雄
山東丸
山西丸
山東丸 五月十八日前十
○開往新潟伏木敦賀(載客)
河北丸 五月廿九日前十
○開往大阪神戶
河南丸 五月廿九日後四
台丸
○開往長崎三角鹿兒島
烟台丸
○開往芝罘威海衞雄蒿濟津
長順丸
遼河丸 五月廿六日后七
大連汽船株式會社
電話番號代表七一三一番
專屬貨客取扱店(大連敦島町)
永和公司 電七七二五番 七八六八番
台(大阪神航路貨扱運須藤町)
澤山商會 電四五二六八 一五番
專屬航路貨客取扱店(大連敷島町)
丸二商會 電五八八八番 四二六四番
乘船切符發賣所(大連伊勢町) 電話五五五四番
大連案內所
國際觀光局

政記輪船行輪

○開往龍口登州 有利號
○開往青島 廣利號 五月十八日
○開往芝罘 永利號 五月十六日
○開往上海 明山號
○開往天津 昌利號 五月二十日
○開往安東 有利號 五月十八日
大連市監部通三十九番地
政記輪船股份有限公司

各地新聞

鞍山警備會議

海城 縣長孫文敷。於今十四日。電召各區警務分局長。於十六日在鞍山開警備會議。務先期來縣。以便屆期前往列會云。

文教部定七月初旬開 各省教育廳長會議 已通令各省教育廳準備議案

奉天 新京文教部。爲改革全國教育。及確定滿洲國教育方針。定六月初旬召集奉天吉林。黑龍江。哈爾濱等教育廳長。開全國教育會議。已通令各省教育廳長準備議案。以便審核。」

合謀詐財謀產案 警廳偵查概要 該校訓育主任對記者談經過

奉天 周瞎子與弟周鴻林。合謀欺騙凌母女事情已詳誌本報。該案刻已滿城風雨。婦孺皆知。但仍有一部人傳謂。關桂珍係與周鴻林戀愛。並有情書。究竟此說確否。頗令人尋味。因在警廳過堂時。法官令鴻林讀情書。被告僅能讀一句。其他一概不解。書之僞造。何需待言。戀愛縱屬是實。持械迫婚。殊爲不當。記者爲明眞相。曾向各關係方面探訊。總記各方情形。與十三日本報發表者相同。十三日午後，記者往訪女子職業學校當局。詢及關女士身世、及肄業年限。事實經過。承該校訓育主任劉君答之於下。謂。關桂珍學名文樸。年十八歲。趙爾巽爲其舅父。其祖父曾爲兩廣總督。其父在袁世凱時代長平政院。世代書香。彼其父故後。拋寡妻弱女幼子。在民十九年文樸（即關桂珍）來本校就學。便由私立女子師範文學校轉學至本校今以及六學期。在本年暑假畢業。關女士爲人純孝。品性在本校居第一。省無一切軌外行動。是敝校敢担保者也。又兼昨日（十二日）擬聞女士來校稱。因訟事未結。擬請發給休学証書。候訟事完結後即來就学。本校當允所請。關女士復謂被告竟誣伊爲女招待。請學校代爲証明。閣下想（稱呼記者）關女士在本校已有三年歷史。女招待之說何來。本校已允至警廳代爲質證。可憐世代書香人家。因無當門立戶之人。受人欺騙至此。據調查周瞎子。此次設計非常週密有深遠之籌劃。希各界人士。予以同情援助。爲孤兒孀婦雪恥。爲社會剷除不良份子云云。談至此記者乃興辭而退。」

市內醫師 領換証書

奉天 奉天市政公署。衛生科科長劉曜曦氏。近查市內滿西各醫師執行業務者。其許可証書多屬前民政廳頒發。本署曾令行再三。換領新証書以便業務而免。資格有不合格者。關乎患者生命非淺。是特於月之十三日。令行市內各醫師凡未領換。須速來署領換。倘再現不領換。查出即停止其業務云云。」

省署注重 各縣夏季衛生 令各縣舉行大掃除 規定辦法限期施行

奉天 奉天省公署省長臧奉九氏。近鑒又至炎熱之時。爲力謀衛生。各縣商民至應舉行大掃除。以資清潔。而免病菌傳染。是以特規定夏季署境大掃除辦法。通令各縣公署。佈告商民人等一休遵照施行。茲將某規定辦法誌後。第一項 凡在各縣境所管轄之區域內無分安民商戶。均須遵照本規定辦法實行夏季縣衛生清潔大掃除之。第二條 其掃除範圍。應先就商民戶屋內現有之塵穢暨院所積之灰土糞。穢物等不潔之物。一律掃除清潔。運送指定穢物場所。不得任意拋扔。」第三條 掃除屋內塵穢灰土時應防照舊日掃房舍之法。將隅炕角一律掃除清潔。其還放藉他等處。並須挪移。俟掃完全清潔後。再原式放置。」第四條 凡屬廚房鍋灶及盆盌傢俱等品。均須隨時洗得潔淨並將洗刷之穢水傾棄官署指定之處所。不得隨便傾於門前院內道路間。致碍衛生。」第五條 其日常盛行飲食物之器皿。及水缸瓢等物品。切須備有相當之罩蓋。以免塵穢隨落其中。而發生傳染病者。」第六條 各商民戶院內所有之柴草燃料。須距離房屋較遠。或擇空閑地點堆積之。不得滿院散置。亦不得逼近灶突。以防火警情事發生。」第七條 各戶喂養之牛馬猪羊雞鴨等牲類。均須設於圈棚之內。不得散放於院中。以致糞尿狼藉。關乎衛生清潔最大。尤宜發生傳染病。第八條 各商民戶院內。所設置之廁所。須按日起運一次。並洒以石炭酸。或灰以及沙土莫灰之類。不得積不運送糞尿有礙衛生。第九條 經本會行之後。即於本月起實行夏季清潔大掃除。一俟掃除完竣。由本署派員分往各縣境內商民戶實地考查。檢查認爲適當發清潔證。貼黏於門首。嗣後須永久保存。不得玩疏不潔。致碍衛生之道。第拾條 倘商民居戶。設在於前項條例所規定之內。及掃除期間之內。查有故意玩疏而不掃除清潔者。或不遵照本條例施行辦理者。一經查出定行重懲罰辦不貸。勿謂言之不備云

新開河將動工 工作人員到境飭委妥保護

奉天 瀋陽縣公署。警務局。奉實業廳令。因開工修補新開河。令沿途各警保護。該局奉令後。已通令各區警隊。加以保護。茲覓得通令於下。「現以補修新開河工程。山鹿派員前往東陵。木廠。北塔。北陵。塔灣。劉家窩棚。下旬子大石橋。孤家子。丁香屯。大房身。板橋子靜安堡等村。各工區監視工作。恐有疏虞。致滋貽悞。合即令仰該縣長遵照轉飭警務局。酌派警察隨時保護。以利進行。勿稍違延。切切此令等因奉此。除分行外。合函令仰該署。即便遵照。俟該監工員到境時。務派員警隨時保護。以利進行而免意外云云。」

老夫娶少妻 人財俱失

奉天 市內小西邊門外三經路南。住有張子文者。現年五十三歲。係商界中人。髮妻因病早故。而張某以孤宿不慣逸。人代爲介紹。聘大城某飯館充女招待之王雲珍者（二十五歲）爲繼室需欵甚多。于歸一載有餘。而王氏嫌夫年老。致招狂蜂浪蝶垂青。淫風到處皆聞。詎料於日前該婦忽逃之無踪。月之十三日張某報告警所。請求代爲尋找云。」

岫巖又告匪警 九勝率黨在分水嶺滋擾 淩大隊長赴折木城佈防

海城 近據可靠消息。岫界七區分水嶺一帶。胡匪九勝等。率黨羽二百餘名又行蠢動。本縣二區得訊後。當即電報縣公署。孫縣長當調大隊長淩光烈。由七區返縣。及今十四日。該隊長率騎兵二十名。步兵三十名。前往二區析木城佈置防務。督飭各村自衛團聯庄會。一体嚴加防範。當我縣防務森嚴。諒匪黨必能聞風遠逸。居民可享高枕無憂云。」又訊警務局昨奉守備隊令（爲徵集大車一百一十輛。該局當即轉飭各區分局。由各村代僱。及今十四日。由各分局派警。齊送縣內。聞係赴岫巖。與工作班輸送給養云。」

法院旁聽記

「無後爲大」 多情伉儷爲此折散 缺陷生殖能力合意離婚 十六歲少婦自願入尼庵

奉天 瀋陽縣山東堡八條通門牌二百零一號。有住戶陶景堯者。家境寒微。現年二十歲。夙以小販及傭工。日間獲利勢許。賴此以度活。雖未受相當教育。畧通情理。性質樸實。兼無其他嗜好。諸事多方從儉。鄰里稱之。於民國廿年。經媒人之介紹。聘山東堡六條通門牌一百五十號住戶張姓之女陶張爲妻。其家中本無資產。概因其行爲正當也。其妻現年二八。雖係村姑。然畧有幾分姿色。所謂小家碧玉者也。自過門後。侍奉翁姑諸備盡婦道。家庭融融。其樂無藝。而夫婦間魚水歡悅。自不待言。綢繆之情。非筆墨所能形容。陶景堯既得坦腹東床。陶張氏確亦舉案齊眉。一般鄰里鄉老。正羨其一對佳偶。不知幾生修得也。執料自結婚後。迨今亦已數年。夫妻間雖感情至好。而陶張氏從未生育。」其身有病。」無生育之能力。」雖諧白頭。然必斷陶門之香烟。」張氏頗自慚愧其日謂其夫言欲。」覓尼庵自修。君可再選鳳棲樓以續宗嗣。享終身之幸福。」張亦以無後爲慮。經多方籌思。乃欲遵其妻之言脫離關係。」遂以此訴於瀋陽地方法院民事庭。請求合意離婚。於日昨（十三日）開庭審理。記者以此事甚趣特往旁聽。得雙方供詞如下。」

推事首問陶景堯。問。你叫什麼名字？答。我叫陶景堯。問。你在什麼地方住的。答。我在山東保工條胡同。問。你的家人叫什麼名字？答我的家人叫陶張氏。問在什麼時候你與陶張氏結的婚呢？答。在民國廿年與陶張氏結的婚。問。你因什麼原故同你的妻要離婚呢。答。因爲她說她有病。不能生長。我們從一年多未行床啦。她。說在我家也是不相當。問。你還有什麼條件沒有？答沒有什麼條件。至此轉問陶張氏。問。你叫什麼名字？答。我叫陶張氏。問。你多大歲數。答我今年十六歲。問你在什麼地方住？答。在山東堡八條胡同住。問。你的娘家在什麼地方呢？答。我娘家在山東堡六條胡同。問。你與陶景堯在什麼時候結的婚呢？答。在民國廿年結的婚。問你與你的當家的和氣不？答。沒有什麼不和氣的地方。感情不錯。問。你因什麼要由與陶景堯離婚呢。答。就因爲我自從到他家（陶景堯家）好幾年了。沒有小孩。因爲我身体有病。我不能給他生長兒女。我倆相處一世。也是沒有什麼趣味。不如二人離婚。我找一個姑子庵住。他再娶別人。我要是不走。以後他再娶的時候。我算是大或是算是小呢？再說人家聽說有家人。並且家有沒有什麼人。家世決不能給他。那時我再不能生育。豈不是斷老陶家的香烟了麼？總而言之。不如二人合意離婚最好。至此又問陶景堯。問。她與你離婚你願意麼？答。願意。我倆在就商議好了。因爲她有病。這亦是沒有法子。又問陶張氏。問。你娘都有什麼人。答。有父母兄弟。問。你父母怎麼不來呢？答。因爲我母親現在腿痛。不能來。我父親沒有工夫來。問。你父親作什麼事？答他現在小北關公和店內作事。問。你對於陶景堯再沒有什麼？條件麼。答。沒有什麼條件。問。你父親下次能來麼？因爲你今年才十六歲。沒有自爲的能力。如果你父親沒有同意。是不行的。答。下次我父親能來。問。你與陶景堯離婚。你父親知道麼？答。我父親知道。問。你父親願意麼？答。他不願意也是沒有法子。至此審問終結。定期後日（十五日）開庭宣判。」

鴉片專賣公開後 縣署奉省令 禁私設烟館

奉天 瀋陽縣公署。頃奉省公署令開云。案奉中央電令施行鴉片專賣公開。本省小賣所業已次第施行開辦。違章營業。凡所有於境內之設立私烟館者。自應取締。以重公令等情。縣署奉令後。當即於月之十三日。令縣警局轉飭長警。凡私設者一律取締其營業云。」

洋貨莊起火 賊乘機行竊 當場被捕送懲

奉天 市內小東關下頭。大街路南洋貨莊天順永王記。於月之十三日午後三時許。失由後房發生火警。當時烟火大作。大家皆往力加撲救。是際乃在錢櫃處發現偷兒竊物得物欲逃。當經櫃夥督[illegible]。將火救息損失房屋三間。物品若干。偷兒送交警所懲辦云

司令整飭軍紀 身著制服不得出入娛樂場 乘馬疾馳在市街有碍市政

黑龍江 警備司令官張文鑄氏。治軍有方。運籌帷幄。對於軍紀風紀異常嚴重。近鑒於軍人時有身着制服出入戲院者。殊屬違犯禁令。並「查軍人在街市乘馬疾馳」有碍市政。特發出訓令二則。嚴令取締。茲將訓令原文錄下。「一爲令遵事。查劇館娼窑等娛樂場所。身着軍服之軍官。不宜雜跡其間。迭經通令嚴禁在案。乃日久玩忽。竟有視前令如具文者。殊屬非是。自此次通令後。無論任何軍隊官佐士兵。任何軍事機關。暨本部各處隨從。一律不准冶遊或看戲。至於每日晚九點後。尤不准有士兵暨隨從外出情事。以維軍譽。倘敢故違。定即從嚴懲處。以儆效尤。茲已飭由憲兵隊隨時糾查。如再有士兵暨隨從冶遊或觀劇。暨每日晚間九點鐘後隨意外出。准即立予扣留送部懲辦。除分行外合亟令仰該部。即便嚴飭所屬一体凜遵勿違。切々此令。」「二爲通令嚴禁事。查省會街道狹窄。行人稠密。原非乘馬馳騁之地。乃近來駐省各軍隊。多有在大街任意馳馬者[illegible]馬路。若不嚴令制止。殊與市政大有妨碍。自此次通令以後。無論是否駐省或過往軍隊官兵。一概不准乘馬在街巷急馳。以免危險而維市政。倘敢故違定即立予拏辦。以儆玩忽。而肅軍紀。除分令外合亟令仰該部。轉飭所屬一体凜遵勿違爲要此令」

整理電業 撤銷優待半價 街巷添加電燈

吉林 吉林電燈廠。爲整理電業計。對往日各機關之半價優待法器爲更改。日後除軍事機關人員。仍與優待半價外。其他皆與撤消。又查城內各街胡同等處之路燈。每有彼此相距遙遠。以致道途黑暗。對於行人甚感不便。故爲力矯此弊。特於各處加設電燈若干云。」

青紗將起 召集清鄉會議

黑龍江 全省清鄉局長王作震氏。近鑒樹葉漸次舒眉。青紗不久帳起。對於各縣警備隊之責任支配。編組改革。以及俸餉兵員預算等項皆須有一番整個的徹底之實地討論。以便實收治安之利。呈請韓省長。更因與各縣統率警備官員中。尚有未謀面者。以此爲統轄上便利起見。猶有招見之必要。以故王清鄉局長。特通電各縣警備隊官。定期齊集省垣開會。（五月十日）路途較近交通便利者縣分。均已到江。而職責紛繁。或剿匪未歸者。尚有數縣未到。除電另催外。暫延數日。以資全体出席。而作實質的根本之討論云。」

鐵嶺體育協進會 籌備體育會期

鐵嶺 休育協進會。假教育局客廳。開全体職員會。議出席人員。阮局長。韓科長。李幹事。黃銘閣。梁玉佩。谷攸忱。張亞東。石國華。周景岐。張景琪。李輝庭。邵滿貞女士。邢蓋忱。石佑之石佩之。李蘭階。李先明。祖世榮。孫家齊。石致和。王運昌。韓清山。張玉連。李禹軒。于慶習。」

主席阮局長討論事項

運動會期。六月四五兩日。運動項目。男成年組。百米。二百米。四百米八百米一千五百米。三千米。五千米。鐵球鐵餅標槍。跳高。跳遠。三級跳。撑竿跳。低欄四百米接力。男少年組。百米。二百米。四百米。八百米。跳高。跳遠。鐵球。四百米接力。男幼年組五十米百米。二百米。飛繩。計算跳遠。女成年組。五十米。百米。二百米。四百米。八百米。四百米接力。籃球擲遠。跳高。跳遠。女少年組。五十米。百米。二百米。二百米接力。四百米接力。籃球擲遠。飛繩。跳高。跳遠。女幼年組。五十米。百米。籃球擲遠。跳高。擲遠。每項團体。參加人數爲四人。每人以四項爲限報名地點体育協進會。每日上午十時半。至下午六時半。五月十三起。至二十四至。」

大會職員

正會長。楊縣長。副會長。阮師曾石蘊如。顧問。鍾倉岩。楠樸省吾。總務部。呂秉華。李幹忱。李輝庭。庶務部。周景岐。黃書紳。于慶翼。曹寶德復溫瑛。付連云。趙麟輝。周孫兆祥。」指揮部張亞東。石佑之。石佩之。孫家齊。李先明。李禹軒號令部。梁玉佩。馮乘均。糾察部。韓捕快。王力耕、劉景堯。楊子珍。」評判部。谷敏忱。邢蓋忱。石國華。劉振華。于志厚。張景瑚。鄒福貞女士。李秀珍。祖世榮。」宣告部。王運昌。史光亞。」紀錄部。趙成九。」獎品部。石耀軒。臨興武。」衛生部。傅顯賓。祝化民。」[illegible]鑼。」記時部。楊占一。韓清三。張玉蓮。」招待部。馬治民。魏東閣。金君實。楊潤普。致和黃榮九。黃國賢女士。姜倫如。楊淑。王如闌。李玉仁。會場之設備。由庶務部負責計劃。其進行。由警務局。商務會。縣農會。市民代表。黃榮九援助。」會場在南關中學校体育場舉行

警員大批更動

鐵嶺 據城廂警察署消息。東關興仁街分所長。左顯清既被裁撤。遺以教練所畢業生。張玉樹升充。北門分所長何德渙。調往三區服務。遺以教練所畢業生曾憲有接充云。」（又訊）四區懿路分所長韓玉林。被撤。遺調西門分所長霍巨山前往接充。遞以西門缺已委關中陽氏升任云云。」

哈軍事特務部 十五日解散

哈爾濱 駐哈吉林軍事特務部。專爲辦理北滿軍事及情報之處也。在哈已行成立甚年。茲者省當局。以北滿之匪夥。多半已告肅清。故該部已無存在之必要。乃特電令取消該部除即遴令辦理結束外。并急電召各地情報員遄返。現已定本月十五日解散云。」

放砲崩石 工人慘受重傷

本溪 縣湖春里後。望寶山地方。羽柴灰窰。於十一日午時有工人黃某。（名不詳）係山東人氏。在工作間。正值該窰放炮崩石。炮响不起。當將該工人下吧崩去。並將其他工人脚部崩有重傷。該等即時昏迷倒地。不省人事鮮血淋漓。慘不忍睹。即刻抬送醫院調治。有無性命之虞容訪再誌。」

松木師團長蒞克 萬衆熱烈歡迎 賈旅長校閱步兵團

克山 於數日前本埠官方接得省電。得悉日軍松木師團長。擬於五月十一日蒞克校閱。屆期各軍民。乃作熱烈之歡迎。茲將歡迎盛況。詳誌於左。是日也。天氣清朗。西風較大。全城各商民門首。皆懸滿日國旗。沿街壁上。備貼歡迎標語。滿日軍隊及警察。警戒素嚴。自街內至車站。皆沿途列隊。氣象至爲整肅。日軍黑田旅團長。滿軍賈旅長。並縣長以下各機關首領。均親赴車站迎迓。約一時許。松木師團長。始乘專車到站。與歡迎各要人。交相爲禮後。乃改乘汽車。於軍樂洋洋。萬衆熱烈歡迎之下。電掣入城。當即下榻於團司令部。據聞少憩一二日。即將校閱日軍隊務。想屆時定有一番不可思議之盛况云。」又訊駐軍混四旅步七團團長石蘭斌氏。蒞任以還行將二月。對於所部。整頓頗力。而於士兵訓練。尤爲不遺餘力。昨於（十日）狂風大作之餘。石氏乃將部隊齊集西門外教場。當經旅長賈公。蒞場校閱。一時軍樂嘹喨。步伐整齊。頗爲熱鬧。賈公在校閱時間。對各官兵。曾有懇切之訓話。大致係曉以大義。俾其効忠國家云云

超等牙膏

大號四毛六 二號三毛三
三號二毛二 四號一毛三

各大商店均有代售

大連監部通

廣生行有限公司啓

長電話八二八一番

剃刀

本行經理英國萬利保安◆鋒剃刀有年各界愛用推銷極廣因此種剃刀能自動◎鋒所以鋒利無比且刀片一枚普通足能用一年以上非常合於經濟茲爲便於外埠諸君購買起見特列最通行者數種於后如蒙賜顧請即來知爲荷

△第四四一號▽【萬利自動◇鋒保安剃刀每盒金票一圓四角】此爲洋火式充皮盒子內裝刀機一架刀片三枚◇鋒刀皮一條

△第四四二號▽【萬利自動◎鋒保安剃刀每盒金票一圓八角】此爲皮箱式黑充皮盒子內容與四四一號相同惟加裝◇鋒刀皮的殼子一個又裝刀片的白銅殼子一個

△第四四三號▽【萬利自動◎鋒保安剃刀每盒金票四圓三角】此爲皮箱式紫色美麗之電木盒子內容與四四二號相同惟裝◎鋒刀皮的殼子是白銅的下面裝有鉸鏈用時非常便利而且堅固

△第四四四號▽【萬利自動◎鋒保安剃刀每盒金票五圓四角】此爲皮箱式白銅彈簧盒子內容與四四三號相同惟刀架加工精緻

△第四五〇號▽【萬利◎鋒刀皮每條金票一圓八角】此用頭等皮製成

△第四五一號▽【萬利◎鋒刀皮每條金票九角】此用二等皮製成

△第四五二號▽【萬利刀皮漿每瓶金票三角五分】用此漿磨刀能使刀皮柔軟光潔刀片鋒利潤澤

△第四五三號▽【萬利剃皂每瓶金票八角】用此剃鬚光滑便利

△第四四五號▽【萬利皂刷每只金票二圓五角】此刷子用硬鬃及〇毛和合製成

△第四五五號▽【萬利皂碗每只金票三圓三角】此刷與四五四號同惟選料更淨

△第四五六號▽【萬利刀殼每把金票七角五分此殼可將已用舊之萬利刀片嵌入以當小刀之用携帶便利輕便薄小頗合實用

大連浪速町二丁目四三
史惟記洋行
通信部啓
電話三三二三
振替大連四六五

藝苑

時事打油詩　此之謂越禮侍奉　醉芍

劉紀文爲最近時髦人物。現在西南服務。頗稱爲幹才。民八劉寓巴黎時。鬱々不得志。閑居獨處。欲求發展。勢所不能。歸粵後。夤緣朋好。投入古湘芹處。備爲司書。古喜其才。提挈之。升爲科員。後竟以女許之。劉氏得此奧援。遂作政治活動。北伐成功。政治改革。劉任南京第一任市長。青雲得志。煊赫一時。追念前情。對古尊崇備至。是時古寓南京高樓門。劉於該處。特設警察派出所。以資保護。一日。古家有女。偶患重症。擬延名醫某君診治。僅以電話往約。某醫以爲輕視。辭謝未往。事聞於劉。怒甚。派警往責。限一小時速往應診。某醫大懼。恐罹不幸。乃往後門逃遁。數月不敢返里。有人謂此女。即係劉之未婚妻。揣測之辭。未敢遽信。後聞古女夭逝。劉厚葬之。並作墓文。以誌哀悼。文中首謂「湘丈寵愛。嗣許女爲妻。妻病。請於湘丈。許以越禮侍奉凡十日」云云。昨與友談。得其所述如此。余以劉對未婚妻。竟能越禮侍奉措詞。新穎絕妙不可言採爲詩料。打起油來。

徼倖爲官劉紀文。居然平地上青雲。若非憑藉裙釵力。焉有聲名天下聞。

功名富貴逼人來。市長官銜亦濶哉。從政願沾脂粉氣。可稱近水好樓台。

嚇走名醫不敢歸。作官原要有權威。古家有女身罹病。体貼逢迎太入微。

欲通心事有靈犀。綺夢迷離不忍提。越禮近前親侍奉。關情就是未婚妻。

離合悲歡有夙因。生來薄命不逢辰。名花夭折難維護。辜負栽培老丈人。

惟有官場笑話多。仕途齷齪恨如何。諸君若欲求榮顯。快去搜尋濶老婆。

狐歷宮庭記　汝嶷

怪力亂神。至人不言。然余以爲雖俗說流傳。不無附會。究不至盡屬捕風捉影。竊考故都九門。於朝夕之啓閉。皆有定時。當關閉之際。不特人蹤阻隔。即雞雀亦常被掩留。或竟指爲聖治方隆。諸天呵護。明崇禎末季。魯趙氏曾寓住首輔。携眷旅京。宅中有狐仙。年久與趙稔而不避。日常言宮庭壯麗。以身爲異類。終慊宮門神威。未能入內。一曠眼界爲憾。趙曰是無傷。明日乘我入值。汝可隱於吾衣袖。携爾進。必可騁遊觀。及時狐來。幻爲鼠。跳附袖內。逮趙行逾午門。覺衣袖輕虛。探狐已不在。朝罷歸來。狐告以適備受宮神之斥。拒不令入。無奈何也。迨闖賊揭竿。兵戈紛起。趙亦趨朝。恒抵暮始還。一夕狐復以携帶入宮爲請。趙允之。仍如前法。乃且行且揆。狐竟未去。及足逾午門。忽不在。斜日頹西。趙下朝遂抵午門似袖底沉重。探之則狐寄其中。至私第。問其何以此日行和入無阻。答曰。曩之守衛宮禁諸神。玆已全体往迎新主矣。設非先期悉知。當不敢再請同入也。趙悟其因。掛冠隱赴峨嵋。不知所終。一說狐度之修成仙道焉。

韜園聯話　阿瘦

黎黃陂賦性慈善。故有黎菩薩之稱。昔王湘綺曾贈以壽聯云：「與觀音同日生。曾被六千甘露。」「是光黃異人出。允符五百昌期。」爲皇典麗。確切不移。昔壽州孫文正相國壽辰。于晦若侍郎撰聯云：「壽州相國壽者相。」「天子師、傳天下師。」又仁和王文勤公任北洋時。翁常熟贈聯云：「朔方節度使。」「南極老人星。」不加雕琢。自然高古。滬上陳忠愍專祠楹聯爲熊一本所撰。詞云：「昔年未識五車書。雅量潛心。溫如玉。冷如冰。是大將實是大儒。使天下講道論學人愧死」「此日竟成千載業、忠肝義胆、頂子由、堅于右。忘吾身不忘吾主、任世間寡廉鮮恥靦偷生。」氣魄極其雍厚。屬對亦工。長沙屈賈祠。合祀賈誼太傅二人。湘撫左季翁撰以聯云：「親不負楚。疏不負梁。」愛國忠君貢氣節。」「騷可爲經、策可爲史。補天谷日大文章」大氣包舉。概括兩人一生事迹。又河南有三賢祠。在梁苑古吹台上。蘇見亭河帥有聯云：「一覽極蒼茫。舊苑高台同萬古。」「兩間容嘯傲。青天明月此三人。」所謂三賢者。乃李太白、杜少陵、高達夫也。

西湖聯語佳者最夥。而最雋逸絕塵者。莫如「春水綠浮珠一顆。」「夕陽紅濕地三弓。」「鷓鴣聲裡蝴蝶夢。」「芭蕉情有海棠心。」「華表千年。貴鮫聽聞玄鶴語。」「孤山一角。暗香先返玉梅魂。」「看孤嶼梅花。冷艷能消才子氣。」「問西冷松柏。芳懷誰結美人心。」及「鬢裡移舟。梅邊吹笛。」「墻頭喚酒。枕上看

湖諸聯也。」

魯韓媲美包拯　鄖鄖

劉珍年韓復榘之爭。國人無不以爲憾。適有歸自東魯者。述韓氏軼事。玆特誌之。韓之治軍。深得馮玉祥之風。惟其人粗率。與馮之狡譎迥異。雖於種種特別行動。師法馮二。顧其率眞之處。頗堪令人解頤。嘗於巡視屬縣時。有民衆控告縣長與黨委狼狽爲奸。魚肉良民者。韓廉得其實。遽令將該縣長及該黨委拘押。縣長恐惹。幸得韓之秘書長。爲之緩頰。得但免職查辦。而此黨委爲韓沉之河。邑民無不稱快。韓之心目中頗欣媲美舊小說中包公施公等。故其所爲。往往干涉及於司法也。」

春裡的秋　（四一）　黃旭

那變卄節後二夜。她再愛我了。我們年前不得已致成的死灰那夜復燃了！她說她萬分愛我！我們一同到卡登里去吃飯。但是呵！朋友。我錯信她了」確是她心情奸毒。罷。爲了我不問飯賬：她便不愛我了。是厭我窮。她怒氣的去了。她對我說的往事是虛假實成問題了。抑不必追究！不過那夜她之誠心愛我。確是不棄的了。或者她能愛我。但是須我有巨金。她欺騙了我。玩弄了我。我在愛她之中有些恨她了」我悲哀極了。」

不過。朋友！我能原諒她。她是在個畜亞家庭下生的女性。自幼便受了奢華生活的汚染。且在這種萬惡地社會里。時日長了。自然便把她底思想及性格。養成虛榮的。醉心金錢的魔力下！所以我依然愛着她。」固然她不曉得眞愛情、是她的錯！失了我的愛。我十分悲傷。朋友。生存不使我感得興趣了」

現在我病了。也願愈後再到D市去找我的愛花！朋友。請你即時起。助我尋她的生活近況呵！如蒙允許。當千萬感激！

文藝苑

▲賀辦友人新婚再續　遼陽　劉中五

梅開雪後正寒天。又是槜郎會降仙。紅葉初題傳碧柬。藍橋重渡續膠絃。魚皆得水三更歡。絲總附蘿一世緣。宜爾室家琴瑟好。夢能佳兆在年前。

▲清明雜感　（前人）

紛紛時雨近清明。幾度相思百感生。子美行吟傷國亂。仲宣作賦憶歸程。陌頭柳色添離恨。鏡裡鸞身緊別情。萬事難由人所料。窮酸畢竟是舌耕。

▲暮春　（前人）

殘花片片逐春飛。又是紅消綠轉肥。暫眼韶華春已暮。杜鵑聲裡倍思歸。

止庵寫意

世界之事。有似是而實非。雖當事巧爲圓揑。畢竟涇渭判然。相去天壤。

張學良瀋陽失敗後。乃揚言告人曰：事先被固預誡所部。所持無抵抗主義也。聞者日笑存之。茶餘酒後。稱引無抵抗之言。以作諧談。

此次下野外遊。行次印境某地。適爲甘地所在。張乃請於英人。欲往謁此不抵抗之先進。未得英人認許。僅留書致意而行。

甘地之與學良。地位不同。情勢迥別。差之毫釐。謬以千里。强欲附爲同調。此眞南腔北調。妄相拍合。終不成聲。」

樓居牢椽。僅堪容膝。殘書破帙。堆積如山。主人傲嘯其中。怡然自得。大有坐擁專城之樂趣。

齋壁自題楹帖云：知適可而止。命所居曰菴。客有過而讀其楹帖者。曰：嵌字極自然。可貴也。質其嵌何字。客笑謂此非主人即以其名名其居乎？客意殊誤會。蓋余本意。仿詩鐘鳳頂格。寫知命二字。知命而隱於止菴　不知命無以爲菴之主人也。

長篇小說　情海吹笙　（五一）　生源著

第二回　喪邦祗一言病楊彌留痛往事　柔腸愁萬種深閨綴合報前情

安君也不接話。祇管呆呆地望着台上出神。台上演到麗華的未婚夫身染疾病入院醫治。正花寶竟置病人於不顧。乘機將所有捲逃一空。安君忽自言自語起來道：「急風知勁草。板蕩識忠臣。」到這個時候總該可以醒迷人之夢了吧！他正在叨念着。女招待送上擦臉的手巾來。素娥給他兩個銀毫。女招待笑嬉嬉的接過稱謝走開去了。素娥道：這個妓女眞是狠透了心了。安君的娘道：本來妓女那裡會有眞心。奶子們也是明知故昧。入他們的迷魂陣。看台上這個人病到這步田地。也不知妓女已棄他而去。還眼巴巴地望妓女來呢！可算至死不悟。眞是自作自受了。台上接演醫院索費。病人無款應付。病勢又十分沉重。不能出院。實在無法可想。祇得典質衣物。拍電告知麗華的父親。麗華得知這個消息。愁腸百結。跟隨他的父親星夜赶至醫院。未婚夫妻見面後。回溯前情。追悔往事。病人就在這個時候一慟而終！麗華不肯再嫁當場截髮。願入尼菴。以了終身。扮麗華之旦角。表演得十分悲傷。悽楚萬狀。台下的看客居多數皆是眼淚。包着眼珠莫不欲代灑同情之淚。安君是頻以手帕擦着眼睛。安君的娘是更不用說了。眼淚直欲滴將下來。素娥道：「這個旦角表演得眞悲傷。賺得我們替古人担憂。也掉下淚來了。台上已演至尾聲。麗華的父親見愛女如此堅決。也是悲痛萬分。又無法安慰。愛女怔了一會。說出兩句話來。是『情天可補恨海難塡』！」台上在這種悲傷而悽慘的狀況下。也就閉幕了。看衆紛紛起立走出去了。素娥道：現在尙未到十二點。到閉幕了。我們到前面書場去吧。他們走出新劇場。向迎面書場走去。即聽得鼓掌聲喝彩聲。鬧成一片。他們走進去。原來是群芳會台上站着一個裝飾很時髦的青年女子。正在滿唱着呢。可是唱聲都被看衆們的掌聲彩聲遮蓋得聽不淸楚了。」

節愛盦雜俎

食素開葷趣事

佛氏勸人。斷屠蔬食。尤其悲憫一念。冀免殺業循環耳。乃信徒遞演。不深究戒殺眞理。但知肉食之人。爲大不利益。昔見印度所謂聖雄之甘地氏。有自叙生平經歷一篇。內中有記其少年時代。因偷食羊肉後。羊在腹中悲鳴之趣事。原來甘地家庭。奉佛教。絕肉食晨夕兩餐。惟進蔬果。現時印度乃至暹羅。奉佛信徒。持此戒律者。固尚甚多也。甘地以留學英倫有年。濡染英人風尙。歸里後視家庭蔬素。近於迷信。思有以矯正之一日。與友相偕。乘火車至海濱某鎮。入英人所設旅邸。飯時食羊肉。自以爲躬先破迷。詎食後胃中大不舒。晚間就寢。時覺小羊在腹內悲鳴。屢爲驚醒。直至一星期後。方始寧定。自此再不作食肉破迷之想云。此純爲個人心理上作用。羊何能以殺力深沈之甘地。能與英人消極相持。而不能與日久相沿之風俗相抗。可見環境束縛。排除積習。豈易言哉。」

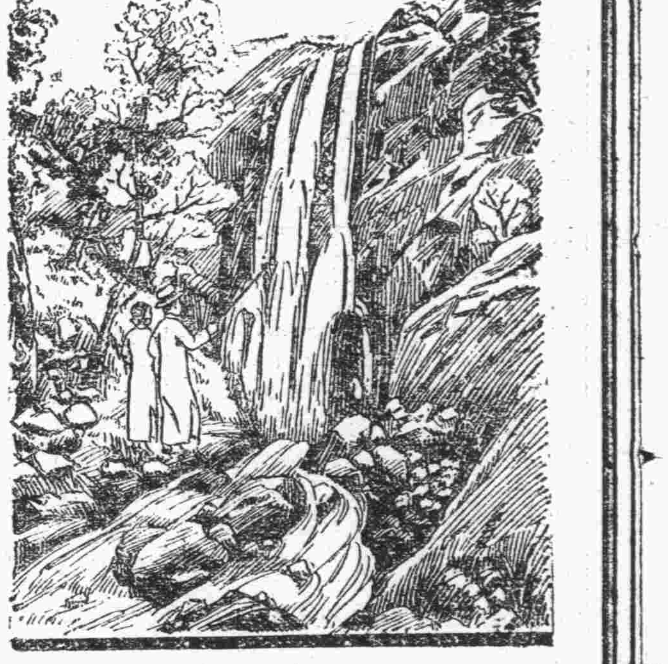

流水不腐戶樞不蠹

其故何在。君自了然。君之身体。亦復如是。体內廢料。必常流動。毋令堆積。蓋不如此。必至發酵流毒。及血而起頭疼。志萎。食積氣脹。胃呆神倦。面疹胆疾。口臭。性暴。目光無神。面色黃萎等症。凡斯種種。但服清導丸。以清食道而調肝經。內腑即可保持其活潑淸潔康强之狀況。而後心身愉快。体格壯强。亦可立致矣。所以便祕必須注意治療。而治之之藥。又莫善於清導丸。蓋其性和。劾大。無絞痛峻瀉上癮諸弊故也。河南楚旺長生藥號褚君憲章云「敝人久患便祕。身体甚壞。深以爲憂。後承友人宋維章君介紹。吞服清導丸。諸症悉愈。体復康强。自是幷無疾病發生矣」清導丸各藥房均有出售。或向上海江西路四五一號韋廉士醫生藥局函購。每瓶七角。六瓶三元五角。郵費不取

資本金一千萬圓

大連市伊勢町六十九番地

株式會社　滿洲銀行

頭取　村井啓太郎

電話代表四二一番　振替貯金大連三二一〇番

支店　金州、普蘭店、皮子窩、鞍山、奉天、小西關、撫順、本溪湖、安東縣、興隆街、開原、公主嶺、長春、吉林、范家屯

中國銀行特種存款廣告

特種活期「零星儲蓄」以平日撙節所餘之欵零星儲蓄積小成多可作下列等項正用

零存整付　企業治產　婚喪儲蓄　失業預防　娛老基金

預計將來有正大用途於平時分期預爲存儲以備到期支取一筆巨欵者宜採用此種儲蓄、如每月存洋十元繼續存十五年到期可得本利四千四百八十五元五角二分倘再延緩十年提用不再按月續存可得本利一萬三千〇八十七元七角九分

整存整付　企業治產　婚喪儲蓄　其他基金

凡籌有整欵未至應用時期不欲動用或學校會社等基金及其他企業公借金不動用者均宜採用此種儲蓄以期滾入利息愈積愈多如存三百四十二元十年滿個可得本利一千元如存一千一百七十四元二十年滿期可得本利一萬元

整存零付　養老年金　子女學費　遺族卹養

預提一筆整欵備作將來額定用途分期支取者宜採用此種儲蓄如存一百元十五年後開始付還再分十年繼續不斷平均付還每年二次每次可付還本息四十一元七角共付廿次如存洋五百元十年後開始付還再分十年繼續不斷平均付還每年二次每次可付還本息一百廿二元〇七分共付廿次

存本付息　養老年金　子女學費　遺族卹養

凡欲存本不動而以所得利息以備按時支用者宜採用此種儲蓄

又城內設有倉庫兩處日站設有倉庫一處專做皮張鬃尾及貨物押欵併代理中國保險公司保險業務等手續簡便利率從優如承惠顧請至敝行接洽

眼科專門

大連市岩代町轉角

三根醫院

電話六四一〇番

中華棧新社開幕

旅客福星

眞　正

自新洋鐵三樓　蓋式灰筋層房

大連常陸町三三、三七、四一番地

破天荒十大特色

大屋寬潤各屋皆有自來水熱水洗臉盆站櫃大房躺椅銅床錦被電鈴西式大磁盆沐浴室由客自便分文不取自來求木便器自來水坐甬答便器客用信紙信封俱全冬則暖氣夏則風扇備極完善應酬周到價廉便利報關上稅

營口中華棧　長春中華棧　哈爾濱中華棧　青島中華棧　道裡分棧　道外分棧　運輸部　錦東棧

新社電話長7971　大連樓上電話21646　樓下4200　奥町棧櫃電話5741

大連市奥町中華棧　主人　張炎火　謹啓

耳鼻咽喉科專門

大連市大山通六十三番地

森本醫院

電話五三七〇番

院長　醫學博士　森本辨之助

二星期後

體量增重

第威德補腎丸

爲生命基礎之健康保障

能使瘦弱者轉爲強壯如每日服之二星期後即能見其神效治風濕背痛腰酸等病症見效尤速

各大藥房均有出售

泰東副葉

技擊彙聞 鐵牛叢談

左宗棠（鐵牛）

湘陰左宗棠，幼有大志，咸豐時洪楊叛亂，左以四品京堂，統軍轉戰江浙，所向披靡，率平變亂，後奉命入陝甘，平定天山南北兩路之變，官至總督，迄今鄉人猶能歷歷言其統兵事，有寧晉李氏者，隨左三十餘年，後以不得志，辭返鄉里，李固長於技擊兼治文事者，晚年常爲人話當年故事，據聞，當左氏統兵之初，有侍衛十人，李即其中之一，並兼司書札，洪楊館戡，均授武職，惟李以平素緘默，仍追隨左右，後左氏統兵入陝甘，年事已高，常以部下無能其志者爲念，每對李談及，輒嘆惋不置，對李則時加慰勉，贊其才，李亦以爲終將大用，初未知左之所屬轄李氏者，蓋以其追隨多年耳，其才能之若何，固非所深也，後軍次平涼，連營亘六七十里，待命人新，時後李至者，亦多授職，李覺希望難達，因上書請去，將趁未入新之前東返，行期既定，左乃召李至營中備致款意，並慨助旅費五百金，晚間執酒，集諸將爲李祖餞，飲至更深，左忽顧左右曰，「適忘査營」，孰能代我一行」，諸將莫敢應，李欲藉機以耀其技，遂請行，左笑頷之，並以符授李，囑傳令各營長官，翌晨齊集大營聽訓，李乃去，約一時餘，返覆命，以爲必邀贊許，詎料左僅以「可矣」二字了之，大詫，次日，不辭而行，將臨潼關，左忽遣人傳書至，大意謂，「吾以足下才藝高人一等，必能忍辱而就大謀，將以寄吾志，不意今竟以意氣之憤而去，深爲足下惜，敢請叛禦，毋存芥蒂」，李得書嘆曰「吾不及也」，因以書辭，來返鄉後，感念知遇殊深，談及左氏治軍之術，輒謂，「治軍無他長，要不外諸葛之所謂「勤愼」，將勤則士卒無敢怠，愼賞罰，則兵伍無敢欺，臨敵制勝，愼其始，則無慮其變，李每夜必親出巡視營壘，遇大戰，輒親督諸陣前，雖受挫，若不卸，鎮靜如恒，指揮督率，善爲應付，即能轉制勝，以是轉戰南北，從未錯其精銳，左嗜煙，臨陣猶手把烟袋，噴吐不絕云云，後左氏功成返京，猶遣遣使慰問，餽贈頗豐，及左死，李痛哭三日夜，遂絕之遂隱於鄉，終其身不仕，

金陵多歌女

浪漫且奢華 營養不足十有九身体虛弱

藝術與肉体趨混合化

【南京通訊】首都歌女之多，次於上海，可稱全國第二盛之區，在昔未禁娼時代，本含有混合性，及至禁令頒布後，當局遂加以嚴密取締，一方提高歌女人格，一方嚴查混跡私娼，俾眞正能基於藝術立足，顧因品類難齊，終不免於流弊，而造成此種流弊之主動者，並非歌女本身，而爲萬惡之鴇婦，其中黑幕之生活，非人道之待遇，或且較娼門爲甚，是亦社會一種嚴重病態也，去歲婦女協會，曾加以相當調查，但無甚結果，當此政府努力改造社會，提倡發展藝術之際，歌女之立足點，亟待嚴格繩入軌中，以爲改進之基礎，茲經記者詳細調查，紀其實況如下，

◇二百人中 妙齡居半◇

南京（包括下關）歌女，在社會局登記者，共有二百十餘人，實際出台賣歌者，約一百五十餘人，其年齡統計，【一】二十八歲以上三十五歲以下者，佔全部十分之一，十五歲以上二十八歲以下，佔全部十分之六，十一歲以上十五歲以下，佔全部十分之三，演唱地點，含有絕對流動性，分布於各清音茶社及遊戲場所，入薪資格，依其色藝及拉攏茶客點戲之多寡而定，最高者月可達三百元，最低者十餘元，凡十五歲以下而在學習期間借地賣唱者，無酬，

◇色藝相差 形成等級◇

歌女身份高下，依其【一】「藝」與行爲爲標榜，彼自身雖無涇渭可分，但因社會與之標榜，彼遂隱然亦以社會之月旦作等差，若茶社之階級則又依所羅致之歌女爲標準，茶客則依歌女身份之高下爲自然之集中，上等茶社，聆歌者多屬上中等公務人員及資產階級，中等則多低級公務人員及小資產階級：下等則多勞働階級，茶資由小洋一角至四角不等，茲調查各茶社之名稱地點如下：（一）夫子廟，現在逐日演唱者，計有月宮，雪園，天韻樓，又世界，天香閣，群樂，奎元閣，飛龍閣，市隱園，大世界，正謀復演者麟鳳閣，六朝居，（二）下關逐日演唱者，清音社，蓉芳書寓，

◇經濟壓迫 淪入此途◇

歌女之來源，大都受經濟壓迫之結果，依其性質之不同，可分析爲四種途徑：（一）家庭經濟破產，又不欲愛女陷於娼妓火坑者，（二）父母有不良嗜好者，（三）鴇婦販賣而來，以爲長久性之生財貿易者，（四）本身醉心於浪漫生活者，上之一二四三種，佔現在秦淮歌女百分之三十，餘百分之七十，則悉屬第三種，

◇浪漫奢華 少女心醉◇

歌女之生活，因執業關係，什九皆趨於浪漫奢華，而鴇婦亦專利用此四字以爲麻醉少女心靈之工具，據彼等統計，每月所耗服裝費最高達一百餘元，最低三五十元，化裝費最高五六十元，最底五六元，此最高與最低數字，間接乃所以代表身份之高低，而歌女所用服裝之材料，化裝之珍品，如脂粉香水之類，皆購用外國名廠之出品，彼等振於價目之昂貴與商標之華麗，姊妹行彼此炫耀，彼此矜誇，一若用貴重貨品，有無上光榮者，雖未必人人如此，但此種現象，頗爲普遍，參觀每一歌女之妝台，幾令人疑爲外國化妝品之陳列室，爲物所愚，要亦智識薄弱所致，彼等雖對於表面而愛美觀念，如是其切，但對於實際之健康，則未絲毫注意，其集居之區，多在東西釣魚池東關頭石壩街，及貢院街慧園街建康路各旅舍內，大抵皆房屋低濕窄小，空氣惡劣，甚或一室集居三四人，臥室廚房客廳飯堂包羅萬象，除桌椅床竈之外，幾無立足之地，且起居無時，飲食粗糲，缺乏運動，十人即有九人身体虛弱，形容枯萎，秦淮多數歌女之中，無一是具健康美之資格，（未完）

北洋派之末運（二）

唐希堯

凡公子輩皆須個個同意，方能執行，其受制之窘，比從前大公子當家時更甚數倍，於是從中施行手段，離間二公子與三公子失和，蕭墻之內，遂動干戈，此民十一直奉之戰爭也，張作霖失敗出關，中央大權，全歸曹吳，氣焰薰天，此爲直派最盛時期，爲北洋派繼續械鬥者，

▼吳佩孚之鞭笞

直奉戰後，老徐陰謀敗露，遂爲吳佩孚逐出國門，民十二曹之左右，多卑劣，爲吳佩孚所羞與噲伍，如曹銳王蘭亭輩，皆鑽營小人，不知國家爲何物，於是曹派又分爲二，執有政權，近曹左右者爲王派，握有兵權，遂鎮魯豫者爲吳派，皆無日不相水火，及曹爲大總統，擢吳爲直魯豫巡閱使，其時吳坐鎮洛陽，挾中央威權，以號召諸侯，以粵攻粵，以川制川，全國震動無一年餘天下疲於奔命，此爲吳佩孚運用謀略，駕馭群雄時代，亦即北洋派之鞭笞天下時代也，

▲曹吳失腳段祺瑞再起之盛況

然而統一無策，迷信武力，且昧於外交方略，不知以善鄰爲國寶，遂引起民十三國內大戰，臨戰線者，雙方約有五十萬兵，是役合力破曹者，段派國民黨奉派，若非馮玉祥倒戈，則勝負未可知也，此爲北洋派戰北洋派之最擴大者，」曹吳之敗績，其爲主力者，首推奉天，次段派盧永祥，國民黨僅執旗助喊聲耳，然其中出以疾雷不及掩耳之馮玉祥爲最得力，異於逐鹿，犄角均勢，皆不敢下手先割，深恐不均，而引起爭議，故公請段出爲執政，主持公道，代爲分配，於是出力者與不出力者，皆一致贊同，歡迎之聲，轟動內外，此爲段祺瑞東山再起之時，亦即北洋派繼續當國之時，如鄭國之與弈忽歸之循環式也，段氏出執國政，取消臨時約法，故曇填平，將國家統治權，歸於一人獨攬，於過渡時期，召開善後會議，以解決從前糾紛，由該會議產生國民大會，以協定建設方案，馬日通電，全國翕然從風，南北無形統一，此爲段氏最得意之舉，亦即袁氏死後，北洋派當國最盛之日也，（未完）

下圖爲大石橋迷鎮山娘々廟會之盛況，迷鎮山位於大石橋南約一里許，該山無一樹一草，爲一禿頂之山，山之中部有娘々廟，廟會之盛滿洲無地不知即在華北一帶，亦可謂著名之大廟會，

娘々廟祭於每年陰曆四月十七日起，共三日，此三日間四方參加祭祀之群衆，總數在數萬以上，其中小販尤多小販賣食物，雜貨，開露店，排於廟之兩旁，且此種小販，於廟會前四五日即爭先恐後前來，尋得適宜地點，爭爲排設，遲則恐抱向隅之慮也

廟會最惹人注目者即各村組織之團体，五光十色，漸次前來，且有高蹺隊，獅子舞，旱船，木偶戲等，同時更演唱大戲，以娛觀衆，鄉下婦人皆乘馬車，車上有棚，此三四日夜間，即宿於車上，因來逛廟者人多，故滿鐵臨時設停車站於此地，以便利遊客

總之於此廟會，全可以表現社會形々色色，即觀此圖，則可知鄉下人之狀態，與廟前觀衆之擁擠也，

香艷判詞

紅蕉簃主

阿繡，燕產，宦裔也，體而多情，後適姑母家，遂化姪爲媳焉，先是有陳生志鴻者，幼嘗隨母去外祖家，舅性嚴正，守舊禮教甚篤，膝下阿繡一女，愛之如掌珠，女少生一齡，遂爲女也兄者，兩小無猜，蹤履踏青，聯衿拾翠，儼然小情侶也，未幾女及笄，生亦冠，有欲作伐者，被伊舅斥之曰「骨肉不還家」遂頓鴛盟，顧生因環境關係，隨父經商關外，跋涉於白山黑水間，鬢影衣香，時縈夢寐，而女亦爲郎憔悴，不知幾廻柔腸矣，一日，生因故回平，赴舅家，見女臥病，就榻慰問，溫存數語，女躍起曰「吾病愈矣」附生耳語曰「吾將從兒歸」不然，願化游魂，侍兒左右，不能長受此犴狴罪也」生撫之再四，女終不懌，適舅氏至，二人忘忘者久之，無何生去，而女亦亡，舅悲甚，百計偵知，竟於平之某棧房獲生與女，除痛施鞭箠外，即呼警捉將官裡去，幸遇法官識趣，一雙有情人，掃成眷屬，留一段佳話，斯萬縷情絲，遂使惡姻變爲愛壻，遂變化爲姻緣，既了向平之願，亦斷中蕣之醜，不背新潮流，裁成如意外，洵善舉哉！航也有心惜玉，雖結紅絲，無力護花，好擒綺語，爰做樊山之判，耶代司紐之庖，鞠成膠揷，一博盧胡，

判得，阿繡歸陳志鴻結爲正式夫婦，姻舅名義，與古禮名稱尚合，毋庸改爲翁壻，

判曰：薰呼芸女，留三楚之風流，鏡下溫嶠，傳六朝之韻史，由來姑舅雅誼，亦聯秦晉香盟，但公私懸殊，遂教姻緣異轍，按陳志鴻，與李阿繡，成木中表，行同妹兒，該女則桃花人面，荳蔻年華，該生則宋玉般才，潘搭般貌，垂髫時，青梅竹馬，兩小無猜，及笄日，白茅束蘆，雙方相誘，無何，女方待字，生去他鄉，幾悵白水黑山，秋波望斷，叢地離鞍駿馬，舊雨重逢，怨女曠夫，雖失久別，乾柴烈火，無不立燃，一個纏玉膽豪，徑奏求凰之曲，一個懷春情熾，潛效于飛之飛，鴛鴦枕上，幾朵彩雲，蝴蝶夢中，一簾花雨，鬧的春色滿園，碍難關仕，遂教良宵走馬，卜地雙栖，女有家，男有室，打破專制之軛，鶉之奔，鵲之將，完成自由之婚，方謂撮合山前，信不傳鴿，連理樹下，嬌可藏鶯，何來舅氏霹靂聲，擊碎春箏，可憐甥男，嬌皮肉，紛飛血花風流地，頓化忉利天，恩愛緣，結成冤孽債，西哲云，女色者，世間之枷鎖，良有以也，結婚者，愛情之墳墓，豈不然哉！本法院，俯順潮流，完成人道起見，將二人締成有情眷屬，使兩家不結兒女冤仇，況木已成舟，何不將錯就錯，玉雖有玷，也算全始全終，本庭作代，勿事媒妁之言，當庭証婚，權代父母之命，此判，

四月二十八日燈下戲編

釵可制欲

秋潭

前淸某孝廉，欲爲其太夫人建貞節坊，緣其太夫人自生孝廉後，即喪所天，孀居十餘年，貞節自守，一日燈下針指，似有所動，不可遏止，其時家中除幼子女僕外，僅一敎讀先生，夫人曾至書室之門而復返者數次，坐臥不寧，益不可制，後用金釵，將手心連刺二針，性慾始息，及孝廉登科後，爲夫人建貞節坊，屢延屢循成，並勸後世孀婦，如無可守之道，萬勿勉强守節，是則婦女飾釵，又可作制欲之用矣，夫食色性也，惟禮可以制性，然有時性的衝動，有非空虛之禮所能制止者，故夫人不得不藉重於此金釵也，時至今日，禮字即被打破，遏止性慾的飾品，又已無形取消，且失其根本意義，婦人裝飾所表現於吾人面前者，均含誘惑性的飾品，慾性之橫流，又何足怪哉，

石獅流淚

非

某大廟法寶極多，會住持僧鑒於地方不靖，因盡其所有，全部將廟中之物遷往普陀，凡廟中之竹頭木屑，搜檢無遺，而意猶未足也，瀕行，命道士往查有無遺漏，道士以其重物輕人，厭之，復命曰：「廟中空空：一無所有」，但見門口一對大石獅子，在那裡雙々流淚，住持以爲異，道士從容笑曰：「想是老爺搬他不動，沒福不獲裝箱，故耳傷心耳」

私塾趣聞

瞎子

師：你因爲什麼來的這麼晚呢？

生：吃飯就誤了，下回不敢啦，你老饒恕這一次吧，（懼怕貌，眼淚將下，只是乞求！）

師：（怒態）你還小子眞該打，伸出手來挨你兩板，那有這回子事，吃什麼飯那樣晚？撒謊！快！

生：不，我爸爸請你老吃餃子去！

師：是嗎？剛才我是嚇唬你呢，不能打的，你趕快回家告訴去，說我隨後就去，

生：我爸爸還說啦，請你快去呢，不然，黃瓜菜都涼啦，餃子也隨湯跑了，怎辦呀！

師：你眞是好學生，好孩子，有出息！……

兒童世界觀（三）

李安宅

兒童那樣原始的習慣，也很有時候在成人活動上留下痕跡，使成人習時對於自己與外界弄不清楚，還有三方面的例子，一方面是不隨意的模仿，如旁人喉嚨啞，我們總喜歡替他喊或咳嗽，旁人鼻子不通，我們總喜歡替他噴氣，自己騎着車看見前面的車要出危險，自已總要不知不覺地繞一下，以使前面的車也繞過去，另一方面是着急的時候，譬如赶黑路，越晚越怕出錯越怕出錯越希望不想怕出錯，某大學教授演講以前，總是蹓來蹓去，蹓蹓的時候總是一直蹓過去，以免演講因爲沒有蹓下去而講不下去，一時慣於倒霉，越來越精，不但親戚故舊看不起，就是天地日月也好像共嘲笑我們，所謂造化小兒以萬物爲芻狗，第三方面是對於某事入迷的時候，譬如有人怕雨，便在天晴的時候不敢携雨具，以免因據雨具而雨，或必携雨具，以免因不携雨而雨，訪一位不希望見的人，常是不穿日常的衣服，以免日常應用的東西招致不希望見的人來見着，至如「俄國大學生」那部小說所說的「心理保險」與久於賭博的人一切巫術習慣，更是顯著的例，所以自我集中的心理有兩種方式，一種是邏輯的自我集中，一種是本体的自我集中，兒童既不難自造眞理，也不難自造世界，他既對於証據不感困難，也就對於物質小感阻力，他說話用不着証據，他命令用不着限制，他在本体方面利用巫術，他在邏輯方面利用信心，所以自我集中這種現象產生兩種彼此匯合的結果，在事物是「息々相通」在思考是「一視同仁」（不要誤會，只要籠淺）所以不管是巫術或是沒有証據的信心，在背後都是那個自我集中的錯覺－自己底思想與旁人底思想相混以及自我與外面的世界相混，

自我集中的心理既將物質界的關係與心理造成的關係混在一起，便相信人是宇宙底中心」，便有「有生觀」與「人造觀」現容我們討論有生觀，

（二）有生觀

所謂有生觀便是將東西看成活的並以爲東西具有意志那樣的心理趨向，這裡所要應付的問題有三方面，第一是關於目的的問題，要研究兒童是否以爲四週的東西有意識並有多大程度的意識？第二是關於因果的問題，要研究「生命」觀念對於兒童有甚麼意義？生命是否與意識相應？第二是關於「必然」的問題，要研究兒童在四週看見了甚麼定律？看見了道德的必然呢？還是物質的決定原則？

（甲）意識

研究兒童對於意識的看法，先要兒童明白甚麼是意識，譬如問「設若我要拿針扎你，你覺得出來嗎？你要拿針扎桌子，桌子覺得出來嗎？」有的孩子說桌子覺得，爲甚麼呢？「因爲桌子會扎上孔」，這一類問法，應該避免兩種毛病，一種是暗示作用，一種是一套相關在話使兒童既用一種說法答復一句，便不能不繼續地索性用同樣說法答復所有的句子，避免第一種毛病，與其問「桌子會覺出甚麼來嗎？」不如問「桌子覺出甚麼來呢？還是甚麼也覺不出來呢？」避免第二種毛病，第一是所用的問話頂好由這一極端跑到那一極端，譬如問「狗能覺着甚麼不？」」以後，緊接着問石頭，指甲，或墻頭之類，第二要觀察兒童心理沒有說出來的系統與條理，這一層，頂好是在幾個星期以後再用同樣的話問問他，看他是否還是同樣答復，

這樣考問以後，則見兒童對於意識的看法，分爲四個時期，粗與下面所要說的對於生命的看法相一致，

第一期，兒童到六七歲以前，凡是會動的東西都有意識，即使動起來不離地方也不要緊

第二期，兒童由六七歲到七八歲，凡是能離開本位的東西都有意識，譬如太陽與自行車是有意識的，桌子與石頭則沒有意識：

第三期，兒童由八九歲到十一二歲，能夠分別東西本身與使東西動轉的外力，所以太陽與風這一類能夠自動的東西才有意識，自行車那一類只能被動的東西便沒有意識：

第四期，普通兒童是在十一二歲，但有的兒童即在六七歲已知只是動物才有意識：

兒童心理的有生觀是因甚麼樣子的要求才發生的呢？一方面，兒童遇見不受制服的東西的時候，便不得不說他是活，說他有意識，德拉克拉，說得好：「日月照常的時候，不足爲奇，沒有人注意：只到日蝕或月蝕的時候，才算眞正存在，初民見不到普遍現象，只知殊特現象，另一方面，兒童遇見很容易被他制服的東西，也容易以爲那是活的，是有意識的－不然他爲甚麼還聽話呢？

至於以上四期不是十分切合實際年齡的原因，則有三種解釋，第一，兒童有使思想合理化的作用，一種沒有說出來的信念第一次加以有意識的確定，乃在那種信念快要搖動的時候，信念已經搖動了還要維持着說，所以表面的答復無從表示實際的心理，這不但兒童是這樣，思想本身就是這麼一回事，伯耐特研究蘇格拉底以前的思想，說是一種主張在沒有被人否認的時候，很少正式用命題說出來，的因爲思想永遠不是一條直線，總是（子）先有含糊的信心，（丑）然後才有懷疑，（寅）然後才有思考，（卯）然後才有新的不明言的信心趨勢，（未完）

地點……大連市西通六十四番地

王仁眼科專門醫院

院長 王仁

常盤橋西廣場電車中間 電話六七五二一番

吉昌木舖

大連奧町 永善舞台對過

牌匾家具生熟名漆

壽材

各種壽材廉價出售

電話八七二七

小傷 大險

皮膚所以保護身体者也，苟皮膚微有損傷，其傷處即有危險，無論傷之大小，其有受毒之可能則一也，是故割破跌損抓傷燙傷之類，宜立加注意，搽以防護消毒之如意膏，創口但薄敷此膏一層，污物病菌即不能入，痛立止，肌速生矣，所以君宜常備如意膏，蓋遇不測而欲免病情擴大之危險，非立即治療不可也，如意膏係八種珍品配合而成，實爲近世最佳之皮膚藥，舉凡濕疹疥癬[illegible]足瘡乾濕腫毒面疹疔瘡均善治之，各藥房均有出售，或直向上海江西路四五一號韋廉士醫生藥局購備

每盒七角 六盒三元五角 郵力在內

出品精妙 歡迎來賓

大連平和街六番地

華春照像館

電話八六七二番

大連第十一次陸上運動會及全滿第一次競技大會

會期 五月二十八日午前八時

會址 譚家屯大連運動場

主催 大連青年會

報名地址 大連市浪速町大連青年會內（電話八六六七番）

報名日期 自四月十二日起至五月廿日止

後援 大連市商會 西崗商會 西大連商會 滿洲報社 關東報社 泰東日報社

商民團体請東鐵減運 召開第二次大會議

哈爾濱　此間各業公會。及日滿各法團。爲要請東鐵減低運費事。曾于上月底。開聯席大會。討論一次。其詳情已誌前報。本月十日。午後三時半。復在道裡商會大會議廳舉行第二次大會。除上次列席之各業代表。及日滿各法團代表等一百餘人外。東鐵沿線商會。計到代表十九人。有張家灣。博克圖。富拉爾基。海拉爾。一面坡。石頭河子。滿溝。安達。海林。珠河。磨刀石。三岔河。綏芬河。牡丹江。葦沙河。新京。新京頭道溝。穆稜。及小嶺子等站。開會後。由主席報告開會宗旨。旋有哈爾濱日本商工會議所會長加藤明。有長時間之演說。歷述東鐵所定高運律之非法。致死北滿形成不景氣之原因。商民既感痛苦。日滿商民必須團結。勢死力爭云云。相繼又有哈爾濱日本特産組合長佐賀常次郎。亦有極懇切之演說。各站滿方代表。亦各有提議。旋有執行委員穆蔚堂。報告請求書。現已起草。計有四份。分交以下各機關。(一)東鐵理事會。(二)東鐵督辦公署。(三)長官公署。(四)新京交通部。旋舉代表五人。以備面謁東鐵要人力爭。計日方爲加藤明。滿方爲穆蔚堂。李明遠。溫景達。其餘一人。擬請外商貿易派入任之。及四時十三分許。始行散會云。」

及經費開支情形。對于復興哈市計劃。亦多有所討論云。」

聞蘇俄員工罷工耗 哈總動員戒備

仁義軍廿名在哈落網 鮮農一千餘旋烏吉密

哈爾濱　當此東鐵蘇聯側。至交還車輛期限屆滿。仍未如數交還車輛之際。各報載有東鐵俄籍員工。將于十二日罷業消息傳出。消息傳出後、極惹各界之注意。當局爲防萬一起見。特自十一日夜九時起。急命警察隊。及路警等全体出動。而于東鐵總工廠。及路局一帶戒備迨至十二日夜猶在戒備中云。」

又訊此地哈字偵探隊頭者在哈市內。擒獲威名遠震之匪首報字仁義軍者一名。按該匪首。原名陳永興。又名貴聯。現年三十二歲。奉天遼陽人。陳被捕後。談笑自若。慷慨而談。毫無危懼。該隊于捕獲仁義軍前。曾捕獲陳部之名匪二十餘名及槍械多枝。現正在嚴訊中云。」

又訊客歲東鐵哈綏線。匪衆群起。焚掠燒殺。無所不爲。致在該線烏吉密河地方之鮮民。不能立足。乃均逃難來哈。茲者該地之胡匪。已見肅清。而農作物。又不可再行遲延時日。故于日前夜十時許。扶老攜幼。搭乘東鐵轄掛之列車。由哈東上。約計一千餘人云。」

慶瀾船首次 駛大黑河

哈爾濱　此地聯合航業局。爲開始航務。擬將船隻。開往大黑河。然爲愼重起見。乃由該局經理堀內。前往新京請示。得命即如計劃辦理。故該局今慶瀾船。于十二日。下午四時。啓碇開航。計共售客票十餘位。均爲三等艙位云。」

水災復興委會 召開大會

哈爾濱　哈爾濱水災復興委員會。于本月十一日。午後二時。召請各法團。及新聞界等。開會報告一切會務

農商士紳各界 爲縣長勒石建碑

公主嶺　本縣々長馬公拯民。自蒞懷以來。勤政愛民。百廢畢舉。値此地方萑苻不靖之際。尤以弭盜保境。特著政聲。闔邑商農士界各界。感戴恩澤。未忍泯沒。爰有農商士紳代表。趙祉軒。程志遠。張鳳翔。荆樹珊。李耀廷等。發起。爲馬公勒建德政碑。以垂久遠。鳩工庀材。茲已完竣。乃卜地於公主嶺河南東門外。於本月十一日。午前十時。學行揭幕典禮。縣署及各機關。各法團各警團學校。均前往參祝盛典。其禮序一。各界入場。二。奏樂。三。致開幕詞。四。商界代表讀祝詞。五。士紳代表讀祝詞。六。來賓代表讀祝詞。七。農界代表讀祝詞。八。各界向縣長行三鞠躬禮。九。縣長答詞。十。撮影。十一。閉會。各界代表讀祝詞既畢。馬縣長致答詞。大致謂。今天蒙農商士紳各界。爲鄙人建樹德政碑。諸君不辭風塵勞苦。來此向鄙人舉行極隆重建碑的儀式。表示一種垂愛的熱誠。很是感激不盡的。向大家謝々。鄙人蒞懷以來。已屆三年於茲。也沒有什麼德能。貢獻地方。井且所施行的。都是分內應當作的。本無可資爲紀念的可能。乃蒙大家不棄。自去歲以來。屢次向鄙人賚送各種紀念品。以及旗傘匾額等。心中已覺不安。此次又荷建樹德政碑。作爲千古不朽的紀念物。尤其是却之不恭。受之有愧了。鄙人在此愧汗領受之餘。此後惟有本諸良心。免盡棉薄。以符大家殷殷愛戴之厚意。今天草草畧備錢席便飯。即請親臨興發園。酌酒一叙。答謝畢。並有縣立第三校學生致祝辭。且就建碑處。表演游藝操。以表慶祝。藉答縣長嘉惠學子之盛意。」清歌妙舞。爛漫天真。頗爲盛典中生色不少。於十二時畢會。始各歸去。茲將馬公德政碑文錄之如下。

古人有三不朽。曰立德立功立言。吾邑縣長馬公。庶可以當之。馬公篆春田。字拯民。原籍海城。後寄居本邑。文學擅長。兼精日文日語。久歷戎行。成績卓著。民國二十年。九一八事變之後。本邑主政無人。胡匪四起。成立自治執行委員會。經地方士紳推公爲委員長。任職以來。政權在握。剿撫兼施。百廢俱興。盜匪斂跡。地方日見安寧。人民得以生活者。皆我公善政之所賜也。其政績之最昭著者。厥爲理財興學。救濟農商。整頓軍警。自平匪亂。援救鄰封諸大端。承地方衰敝之餘。閭閻十室九空。捐稅之收入銳減。百端之待理方殷。我公向省庫籌借鉅欵。並派員認眞催收畝捐。竟能欵項充裕。各機關之經費有着。軍警之餉項無缺。彼時地方不靖。胡匪猖獗。學校停課爲日甚久。我公就職後。以教育爲治國之方針。莘莘學子。中途輟學。殊爲可惜。當經召集教育舊有人材。分途舉辦。未一月而各鎮學校。次第開學絃誦之聲。不絕於耳。所屬各鎮。受胡匪蹂躪。瘡痍滿目。凍餒堪虞。我公當日時艱。痌瘝在抱。請求省憲。籌撥現欵。並借助友邦。賑濟米面。而數十萬災黎。得慶甦生。春耕不至廢事。跳梁群醜。擾害地面。我公整飭軍警。掃蕩匪氛。黑林鎮被匪攻破。盤踞多日。公派隊往剿。並借友軍補助力。不崇朝而蕩平。救出難民無算。今秋伊通縣城。被數千匪賊攻陷。佔據數日。擄掠姦淫。慘不忍言。我公親率數百勁旅。馳往救援。匪衆據城固守。頑強敵抗幸賴指揮有方。將士用命。卒能以少勝衆。將數千兇暴之匪徒。完全擊退。地方官民。得以恢復秩序。鄰封民衆。無不有口皆碑。我公治懷年餘。安良除暴。籌劃精詳。功德被於萬民。政聲洽於遐邇。我懷邑人民。感恩戴德無可爲報。爰就吾輩所身受遠近所共知之事實。聊舉數端。勒諸碑銘。用垂不朽云爾。

錦縣 青年會舉行懇親會

錦縣　青年會成立有年。設備甚屬完全。內有幼稚園。並附設婦女學校。閱報室。遊藝園。凡開發人民之智識。與增進社會之文明。推廣博愛主義。種種進行。不留餘地。昨六七兩日。開懇親會。記者親往參觀。是日午後兩點開會。賓先招待女來賓。由校長石春霖。並史岳兩幹事。報告開會宗旨。及演說。婦女求學之利益。陳列高中各級學生成績品。滿目琳琅。煞屬可觀。並有高級女生。唱歡迎歌。幼稚園學生跳舞。小孩唱雙簧。種種遊戲。頗饒興趣。該校之成績如此可觀。皆該教員素日教育有方所以致此。按該校之教育主任。苑麗女士。去歲在幼稚園充保姆之職。循々善誘。頗合幼童之心理。故該園之小孩。無一不依之如生母。愛之爲兒女。致養兼施。頗地稱職。今年提陞爲婦女學校教育主任。庶可大展其才。故高中兩級學生六十餘名。各有成績。均屬可觀。就中有刺繡帳簾一幅。字工眞切。筆畫精神。較寫的更見強硬。並有各種刺繡。及作文寫字等成績。當不讓男生獨步。婦女能有此種成績。則該教員之熱心教育。可器見一班矣。」

京市麪粉商 組織同業會 開成立會選舉會長董事

新京　新京本爲通商巨埠。各業皆有同業會之設立。以便研究各種營業會之發展惟麵粉業向付缺如。因見於上年北麥欠市收。麪麵湧進各商皆大買。特買以致定期貨到。銷路遲滯。市價跌落。雖廉價出售。亦無買主。於是各商皆賠累不堪況近來麵粉統稅業已實行。各商恐多有不明章則者故有數熱心者發起。組織麵粉同業會。於昨十一日假萬合發院內開成立大會。到場者共四十餘家。經衆選舉董事十七人。由董事中又選舉出合發執事封雲天爲正會長。德泰盛執事姚德生。泰遠久執事魯澤仁二人爲副會長。負責辦理一切會務。該三君爲麪粉業巨擘。經驗宏富。決不至再蹈前次之覆轍。云

漁夫險葬魚腹

橋頭　本溪縣第七區。橋須街西住戶賈廣金之子賈元成。二十九歲。今春二月娶妻。夫婦融洽。於昨十日夜八時半。同弟在丁香拐地捕魚。正撒網說聲心裡糊。其弟在岸下水。急救無效。返入水二次。其兒已喝湯二口。强爭上岸視兒已無氣息。」

警察隊將成立

阿城　本縣當局。現以青紗障起在邇正夏防緊急之時故爲鞏固城防。謀治安安全。充實防務計。據聞刻已由警務局金局長。籌備添設警察馬隊一隊。約計九十名。其槍械以俟省署撥到。即可成立云。」

撫卹戰歿遺族 演唱義劇募捐

本溪　縣自事變以來。地方不靖。而荷戈烈士。爲職捐軀者有之。如去歲先諸烈士。胡憂起。段成珍。韓文煥。劉寶庫。周福臣。孫福山等六名。生前雄勇。身後蕭條。或遺白髮高堂。煢獨無倚。或遺青年嫠婦。孤苦堪憐。是以商務會長王源舉。財務局長劉惟一。教育局長鍾秀崎。農務局長劉爲俊。自衛團辦事長。由孟凌雲等諸公。有鑒及此。乃假湖山劇塲演義務戲四天(由本月九日起至十二日止)代乞義衆仁捐。畧爲遺族小補。以免彼等啼饑而號寒。並函請各機關。力加援助。聞此番義舉。頗收良好之結果。除一切開銷外。約尚餘大洋二千元之譜。想當此重融寄緊之際。尤能募此鉅欵。足見我邑仁人君子。慨解私囊。極力捐助。均現一種爭先恐後之狀。故致如此之鉅。現正擬分濟各烈士遺族。以慰死者能冥目於九泉之下。而援助遺族可免啼饑號云。」

首都瑣聞

老爺廟香火會 熱鬧如昔

新京　本埠全安門外老爺廟。歷年古歷四月十八日。舉辦香火會。今年比往年尤盛。是日城鄉善男信女。絡繹而來哈氣如雲。揮□成雨。而一般投機小販。成集其地。凡至山門以裡之男女。無不持香引火。高聲祝禱。以致廟內香烟繚繞。直沖霄漢。山門之外。賣紙馬替身高香之聲。不絕於耳。凡平日與兒女許願之女男。或跳墻或換替身。紛紛攘々。途爲之塞。跳墻者昇疏一道。大洋三元。換替身者大洋六角。非常熱鬧。頗極一時之盛。上午十一時許。有年約十一二歲之女孩。在南關警察署門前慟哭。詢其故。云姓劉。其父在頭道溝開錢舖爲業。隨其母逛廟燒香。因人多擁擠。將母女沖散。不知其母何往云。」

娘娘廟會險劇 墻塌壓人

日昨(古歷四月十八日)係南關娘娘香火之期。是日一般善男信女。前來焚香者。絡繹不絕。廟內幾無隙地。遊人擁擠。擺床林立。有一孫錫增者。年三十餘歲。在南門大街德發號對門居住。是日在娘々廟西界墻之下。出洋襪床子。領其子年方七歲。小名鎖子。正在賣貨之際。該墻因年久失修。被逛廟之人所擁擠。乃陡然一聲。界墻擁倒。擺床壓碎。並將七齡之幼童壓於墻下。被縛土掩埋。幸當時有一軍人趕緊上前施救、及救出時。該幼童鼻部流血不止。後經警察指揮送往醫院醫治。料無性命之虞云。」

二十與廿二班 排球大戰

吉林省第二師範學校籃球比賽。實屬常事。於月之十二日午間。後期二十與二十二班作初次排球比賽。聘李馨吾爲評判。於十二點十分開始作戰。雙方隊員虎視眈々。開始無甚特奇。繼則二十班前行中網取猛攻。而二十二班雖年級低技術亦頗不弱。前行中網。姜維廉取堵網式。結果已貼網落二十班方面。但總結果因二十二斑勁力不長。敗於二十斑矣。」

幼童玩火不愼 祝融肆虐布商 藉風大作遭焚如

新京　東頭道溝東安屯十五番地住戶耿中東。年四十五歲。原籍山東省濟南府人。現以機器開設織布營業。不料於昨十三日午刻十二時許。有王姓小兒名社兒者。年十三歲。赴該院玩耍。不愼於火、將院內秫稭燃着。因彼時風勢極大。以致延至房屋。轉瞬大作。幸附屬地及城內消防隊趕至。立即將火撲滅。否則毗連房屋。均化爲焦土矣。計共焚燬房屋三間。拆毀一間。損失布疋及物品等。價値約在六百元以上。」

遺棄私生子者 何其多耶

日昨因事往小東門外。行經一堤壑溝之旁。有一尺許女孩。赤條不掛一絲。亦無草蓋。由此推測。非私生子何。復行數武。見數頭巨犬圍繞一赤裹之尺許男孩。與前者女孩皆爲無辜而被棄者。甫生即逝。誠可惜哉。斯京民風維新。摩登男女自由戀愛之結晶品。今後正不知幾許。吾於人道。不禁戚然悲之。」

三里庄自衛團 設卡獲匪

遼陽　城南一帶。匪患迭生。已誌本報。九日三里庄王村長。督飭所屬自衛團丁。在村外設卡放哨。因是夜爲舊曆十五日。故月明如晝。一望無際。忽放一句鐘時。卡兵瞥見有騎馬十餘人。由村南道上疾馳。村丁當即用槍遙擊。一時槍聲四起。團丁四面圍住。拿獲匪人一名。馬三匹。據供認姓趙。年四十歲。住城內四大廟。專偷盜騾馬。並無爲匪等情。該團以事關重要。連夜送縣懲辦云。」

馬驚逸 撞傷行人三名

騰鰲堡　本鎮東街住戶林永茂者。日前買一紅馬。于今日(十日)十二時許。其子將馬套拉碾子壓地。不意走起碾子軋々作響。以致將馬驚逸。跑至西街卜姓門前適有一老者在前不備。被馬撞倒。當時該老者暈倒。頭破血出。不省人事。該馬跑未數步。又撞倒二人。追之不及適値高局員。路經肇事地點。見傷者臥地不起。恐有生命之虞。當將馬主送區看押。一面由局偕同書記。勘驗傷者。該老者面部創傷。上牙撞掉二枚。此時人事昏迷。當問老者始末。據伊自稱。河北省正定府人氏。姓趙年五十五歲。由鞍山赴傳家庄。路經本街云云。繼驗次傷者。據伊報稱係八區新台子人氏。趙姓。來鎮有事。被馬撞傷右腿。不能屈伸。疼痛異常云云。供情錄畢。當令事主將傷者。送往子封醫院治療。其三者惟臂部。撞有微傷云。後聞該馬在西南街始行捉獲。若此馬可謂妨害主人。林某眞乃不幸云。」

一幕慘殺案 韓某險亡刀下

鐵嶺　東關大成店院內、住有范機房僱工人韓某山東人。日昨同其侄赴戲園觀劇。夜十一時戲散。乃獨自歸家。行至距家不遠之胡同。突有二人攔住行兇。彼乃大聲呼救。有住戶鄭某者。聞聲出視。兇手始逃。但韓某早已血跡模糊。當即抬往醫院。計共刀傷十四處。身首較重。能否頑命。尚難預卜。聞此事似與韓某之侄有關。原因韓某與嫂通姦。致將胞兄氣死。而其侄日昨方由千金寨來此。或係爲父報仇云。」

視察東瀛教育 乘車南下

黑龍江　江省奉中央命組織友邦教育視察團。通令各省。齊集奉天。定期起程。本省選派中小各校長四人。出席參與視察。定選定第一師範校長夏衛文。第一中校長王氏。師附小一部主任李保全。由教育廳派督學厲炳維氏率引。於昨晚乘洮昂路列車南下。遵期赴日視察。將來我江省教育。定一番大發展云。」

僞義勇軍竄入彰境 警局電請防堵 天網恢恢搶牛犯自投羅網

彰武　陷落康平阜新二縣之僞勇軍。賈飛々。田英。苑司令等。率黨羽三千餘衆。前在康法邊帶。被奉天警備軍及日蒙等軍之剿擊。無力抵抗。近由康平哈不氣一帶。竄入彰武三區境內。警務三分局。王局長。昨日接得匪耗。當即電告警務局。火速派兵前往堵擊。警務當局。已調集二三四各區之自衛團前往堵擊。以免其擾害彰武云。」

又訊邑東法庫縣界。馮家屯村住戶張姓。於本月四日夜間。突來匪人三名。手持大小槍械闖入院內。當搶去馬二匹。大牛二頭。手驢一頭。洋炮兩枝。衣被等物。搶完即行逃去。該失主於事後派其工人。及其親翁二名。來彰堵尋。於前九日。在東門外。見由東來車一輛。套馬一匹。騾子二頭。牛二頭。車上載黃豆數石。審視牲畜。所套之牛。正是其被搶之牛。當即報告警察分所。將其車夫逮捕扣留。審詢之下。車主姓張名魁武。所套之牛。係朋友所寄存。現有某魯仲連出爲調解。甘願賠償失主之一切損失云。」

請用裕泰公司最新出品之粉筆

敝公司自創銷調味精粉「富味」以來深蒙各界之援助始得今日之成績衷心感謝無可言宣惟有努力研究精益求精務期適合現代之需要稍報援助厚情之萬一最近又有發明而試驗成功一種日常所用之粉筆採最良之原料

品質優良

粉筆

絕對無砂

以最新之技術故出品純白如雪硬軟適宜尤絕對無砂遠勝坊間之粗品刻已製成大宗開始發售定價極端低廉以生字爲商標以雙童爲牌記仰各界人士不吝試用斯所至望

大連市同仁街三十六番地
富味本舖　裕泰公司粉筆部啓
電話長四三八四番
見本函索即寄

維新技藝　晝夜兼照
岐山照像館
大連西崗東關街車站路北　電話三九四七番

資本金壹億圓
積立金壹億壹千九百七十五萬圓
橫濱正金銀行大連支店
大連市大山通二番地
本店　橫濱市
電話代表三一六一番
支店　日本　中華　南洋　歐美　東俄
東京、丸之內、名古屋、大阪、神戶、下關、長崎、長春、奉天、開原、牛莊、哈爾濱、北平、天津、青島、漢口、上海、香港、廣東、馬尼拉、新嘉坡、斯拉巴雅、巴達比亞、西德尼、斯馬蘭、蘭貢、加爾各答、孟買、加拉知、倫敦、柏林、漢堡、亞歷山大、巴里、里約鐵加內盧、布哇、沙市、桑港、紐育、羅斯安鐵、斯

接兌聲明
啓者今兌妥奉天市大西邊門外五五號復興洋行舖墊貨物電話及他等一切自西曆一九三三年五月一日完全歸敝行所有由接兌之後該號無論發生何故與前主交涉與兌主無干恐未週知特此登諸報端聲明
奉天市商埠地大西邊外五五
華祥煤油公司
駐奉總經理處
經理　孫裕民啓

奉山鐵路局標售舊料佈告
總材第十七號
爲佈告事查本局皇姑屯工廠機務倉庫積存舊鋼鐵鉄桶等材料擬招商整批出售凡欲購買者可往該倉庫看貨至本局出納課繳納押金國幣貳百元後憑該收據向材料課領取標單及簡章並繳納印刷紙張費國幣壹元無論得標與否概不發還定於五月二十七日上午十時在本局會議室當衆開標凡投標商號均得蒞臨參觀特此佈告

春明大舞臺
大連西崗世界館前同昇舞臺舊址(呼出電話八八八六)

陰曆四月二十二日早一點開六點止　星期二　(早價)包箱二元・樓池四毛・邊座二毛

劉喜金　喜彩蓮　喜彩春　喜琴彩　喜霞彩
楊學增　張云亭　周洪斗　翟鳳仙　麻子紅　吳云升　李華我　王奎英　李雙林　喜彩鈴　李慶長　王瑞芳　白少亭　王連會
唯一佳劇　愛情滑稽　(全)鄧霞姑(本)　文武代打　詞意無比
王筱舫　袁菊仙　喜彩艷　翟鳳仙　晚香玉　韓文王　王瑞芳　孫玉林
花爲媒
張云亭　白少亭　楊學增　劉振山　梁寶祥　葛長山　王瑞芳　袁慶順
全武行　鄭州廟

陰曆四月二十二日晚七點開演十二點止星期二　(晚價)包箱三元・樓池六角・邊座三毛

晚香玉　李華我　喜彩蓮
喜彩春
喜琴彩　王奎英　吳云升
李慶長　袁慶順　楊學增　白少亭　王瑞芳　李雙林
喜彩霞　劉金喜
麻子紅　周洪斗　喜彩艷　喜彩鈴　李雙林　張云亭
全本　雷峰塔　重排新戲　神仙歷史　文戲兼全　偉大傑作
袁菊仙　翟鳳仙　王瑞芳　周洪斗　張彥親招
王筱舫　韓文王　王連會　王瑞芳　小登科

泰東日報廣告部　電話八〇九三

轉弱爲強其術安在

神經衰弱者需要之原素

神經衰弱腦力衰殘是爲大患治之不可或緩大抵腦系虧損者非得新血不易復原韋廉士醫生紅色補丸功能速生新潔稠濃之血液以充補虧耗之神經使全体壯强胃口增進疾病消除所以此丸爲補血健腦偉大專品男女服用之而収良効者指不勝屈也玆姑舉項君叔鳴一例以爲証焉　項君係天津市財政局書記其來書云「鄙因用腦過度致神經衰弱憔悴萎頓腰背痠疼夜眠不安等症一再侵襲痛苦殊深幸承友好王君介紹韋廉士醫生紅色補丸服用不久即見大效無何諸症霍然康健恢復矣感佩之餘因書此以誌謝焉」　君如同病相憐請即日以韋廉士醫生紅色補丸治之其功無分男女老少一樣神效　各藥房均有出售或直向上海江西路四五一號韋廉士醫生藥局購備每瓶一元五角六瓶八元中國境內郵力不加

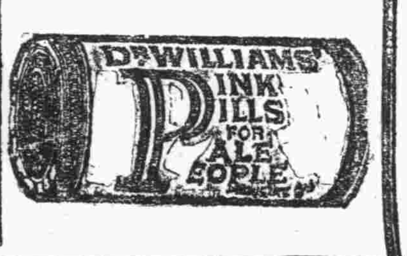

君不能以治咳藥水藥丸灌輸入肺

君能使之入肺者只有噏用

韋廉士吸入止咳片之藥氣

除氣体外無論何物均不能入肺然則君患咳嗽傷風哮喘氣管支炎胸喉等疾何以服用僅僅入胃之藥乎韋廉士吸入止咳片奏效可期於數次呼吸之間因其治療原則與衆不同蓋能直達肺部故也此藥片含在口中緩緩鎔化即發出偉大治療之氣体隨呼吸入咽喉氣管肺部達及各該部膜衣深處而去其病源所以君苟咳嗽或患其他喉胸疾病請試此吸入止咳片直接吸入其治療也

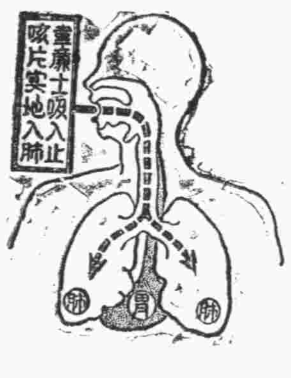

各藥房均有出售每瓶一元或直向上海江西路四五一號韋廉士醫生藥局購買每瓶一元二角郵費遠近一律不收

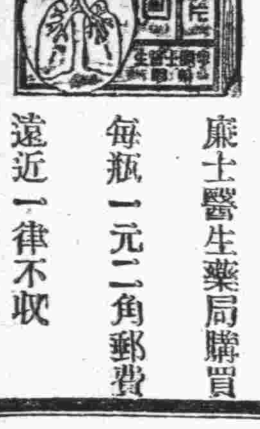

壽世活人

拐阿可路 補爾多壽

本品之外尙有含砒・含碘・規那・純之四種依各人之體質。就所患之疾病。對症撰藥。各奏專効。且不論老幼男女、四季服用咸宜

另備　肺病養生法　延年益壽書。醫家證明集。函索卽寄

轟動全球的肺癆病特効藥

本品乃在世界公認爲補藥王的「補爾多壽」之補血强壯作用上。再加以對肺癆疾患、有特殊効果的「拐阿可路」。使其融合而成之最合理的製劑。無論在生理、病理、醫理、藥理上。均可證明其爲肺癆病特效藥。滋補人体的絕妙劑。故若服用則能迅速鎭止咳嗽。減少喀痰。且能惹起高度之食慾亢進作用。使血色紅潤。體量增加。殺滅肺癆菌之力至極强大。故服一日有一日之力。服一月有一月之功。服之愈久。得益愈多。不論男女老幼。四時咸宜服用。如能耐心常服。則雖爲可怕的疾病。亦必能從根底征服者也。必能達返老還少。却病延年之目的也！

全國各地大藥房均有代售

總經理　大連　日本賣藥會社

總發行所　大阪　藤澤友吉商店製藥廠

大連支店　大連市山縣通七番地

爲慢性急性子宮內膜炎所苦者

請即服此良藥妹司丁其効如神

子宮內膜炎。在婦人病中。最占多數。若置之不理。必招莫大之苦痛。而非受可怕之外科不能受收。且此手術。甚爲困難。非熟練之醫生。往往有致命之危險。故有子宮內膜炎者。宜速服妹司丁以防後患。若以爲此等小病。可以自然治癒。而置之不顧。必至漸成重症。由子宮而波及於輸卵管巢腹膜等處。馴至不能不受前述之危險手術則雖悔無及矣。

敝舖發賣之妹司丁。乃應用現今最新之學理。配合多量貴重之品。製成煎藥。使病人易於服用。蓋由多年之經驗而得之良藥。與市上通行之品。不可同日而語者也。雖發行之日尙淺固已有口皆碑。無人不道。以敝號之函。堆積如山。售出之量。日見增進。即此可知妹司丁之効驗顯著矣。若有下述各症者。請即服妹司丁。方知敝店之言不謬也。」

一　因子宮病而血液之循環不良。月經不順。耳鳴頭痛。腰酸背痛。眩暈逆上。頭髮脫落。腰足痺冷下腹疼痛。

二　筋肉痙攣。頭垢甚多。小便頻數。局部瘙痒腫爛。月經前後。下腹疼痛。月經前後。下腹

三　白帶甚多。頰部漸紅。做事無心。易於倦怠。常於睡眠。神經衰弱。夜不能寐。易於發怒食慾減退。

四　子宮出血。顏面不良。手足關節疼痛。多年不育。雖受孕而常流產死產。」

凡以上所述之症狀者。則其人必患子宮病。圖中所繪之卵巢腫瘤、亦由子宮內膜炎之置之不起而起者也。」

妹司丁分特製普通二種雖多年爲頑症所苦者。若服特製之妹司丁。必能早癒。」

藥價　普通　六天分金一元　十三天分金貳元　二十天分金三元　特製　十天分金三元　二十天分金五圓五十錢

一個月分八圓

妹司丁發售處　東京市四谷信濃町　森田屋大藥房

總批發處　大連市山縣通一丁目　順和公司大藥房

代售處

大連市浪速町　日本賣藥會社　奉天小西關　廣濟堂大藥房　遼陽作宇街　天成　營口二道街　小西大藥房　安東縣市場通　井上誠昌堂

大連市浪速町　井上誠昌堂　奉天小西關　井上誠昌堂　鐵嶺鼓樓西　平記大藥房　營口西大廟街　五洲大藥房　安東縣中富街　東益增遠

大連市與町　華西藥房　奉天城內四平街　大德生大藥房　長春北門外　中西大藥房　營口永世街　興亞大藥房　瓦房店新市街　德記藥房

大連市監部通　華泰藥房　奉天鼓樓南　中西大藥房　吉林城內　五洲大藥房　營口二道街　慶豐合　天津鍋店街　保記大藥房

大連市西崗子　德記西棧　奉天鼓樓南　歐美大藥房　哈爾濱傅家甸　長壽堂藥房　營口東海關　義興遠　北京東四牌樓　東亞公司

妹司丁者各埠大藥房均有代售就近採買爲幸

雙美人牌面粉

艷麗之濃化粧清楚之淡化粧皆得使用雙美人牌白粉！

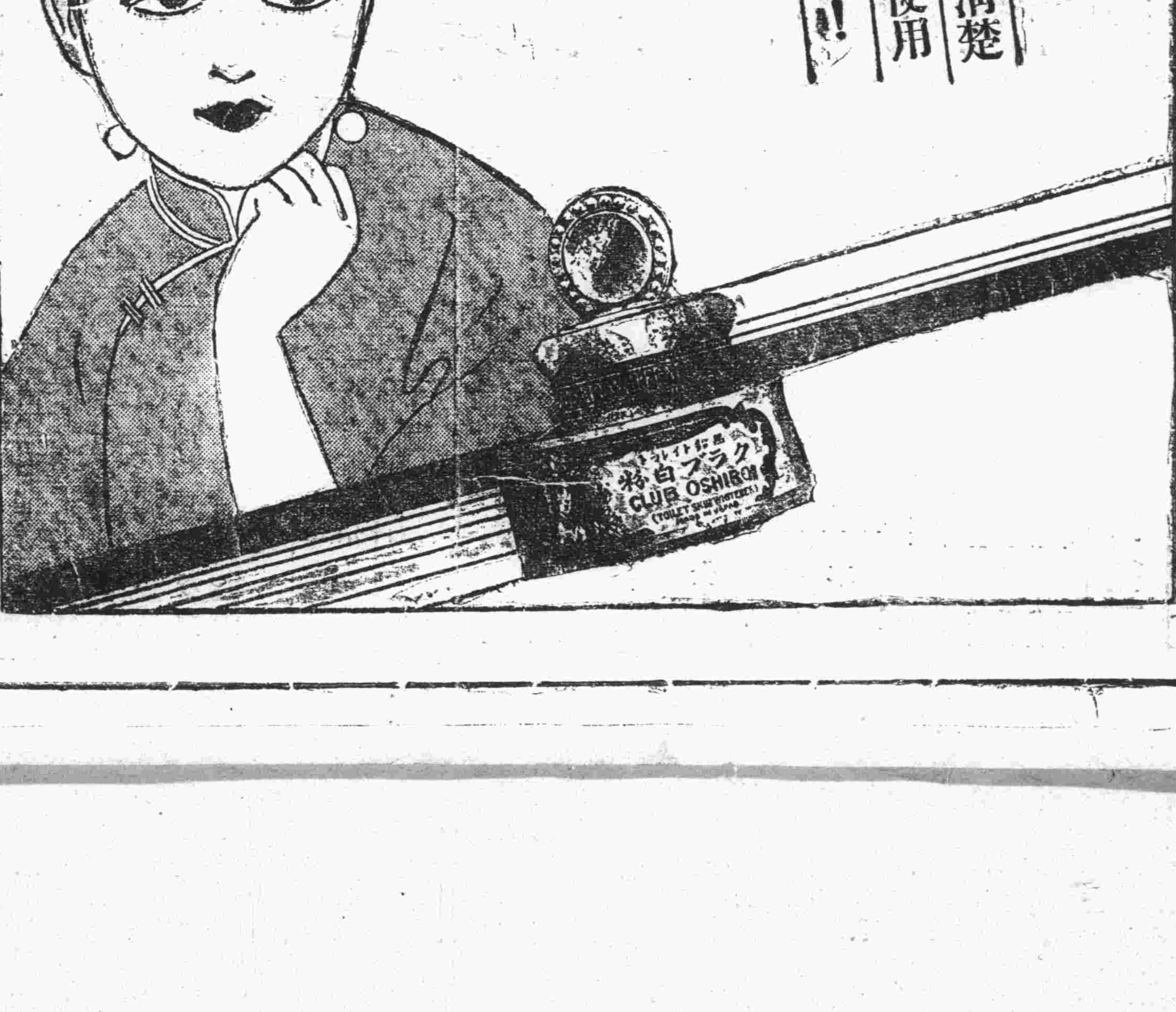

全滿首次競技大會
代表會議決事項

會期迫近之大連青年會第十一次陸上運動大會兼全滿第一次競技大會。現積極籌備。忙碌異常。籌備處於十三日午後四時。在青年會館召開參加各團体代表會議。經過情形。業誌昨報。斯會議決事項。與前報所載之會議議案稍有不同。茲將此來經議決之技競大會各項辦法探誌如左

▲第一次全滿競技大會團体代表會議議決事項

一、跳高成績最低標準（一米三〇）

二、跳遠成績最低標準（四米六〇）

三、鐵球成績最低標準（九米）

四、撑竿跳成績最低標準（二米五〇）

五、選手使用之撑竿　撑竿均由自備。而免危險。然有不能自備者。亦可使用主催方面所預備者。

六、標槍成績標準　標槍成績不限定。但選手在比賽時如所擲出標槍在途中折斷時。不作一次試擲論（鐵餅成績亦不限定）

七、各團体選手標識。以顏色替代。由主催方面規定之。由各團体自備。

八、鐵餅。鐵球。標槍。主催方面預備。以日本神宮選手權大會所公認者爲標準。如有自備者。必須大會認可。方准使用。

九、田賽。標槍。鐵餅。鐵球。跳高。遠跳。三級跳。每一與賽員均得試賽三次。取成績較佳之四人。得再賽三次。但以試賽中最遠之一次作爲成績記錄。

十、百米。二百米。四百米。規定分路賽跑。不相混合。

十一、接力。賽跑之出發線。規定在直線用抽籤法決定內外圈。

十二、與賽各項報名選手。及預備員。必須遵照其項目。不得途中更換他人替代。否則取消其比賽權。

十三、運動員必須遵受招集員之招集。即時到場。過時不候。

十四、各團体席次。用抽籤法定之如左。

一至四 龍江 東特 吉林 新京 奉天

五 沙公（沙河口公學堂）

六 大連（大連青年會）

七 南同（南關嶺普通學堂同窗會）

八 石普（石河驛第一普通學堂）

九 土公（土佐町公學堂）

十 旅高（旅順高等公學校）

十一 欒普（欒家屯普通學堂）

十二 普一（普蘭店第一普通學堂）

十三 金農（金州農業學堂）

十五、各團体代表人員。設有定席。不得隨意入場。

十六、運動員在起跑時。如兩次犯規。即取消其競賽權。

十七、運動員比賽時。他人不得在旁追逐應援。且各項比賽起始時。各應援團亦不得任意喊叫。

十八、競賽規則除刪改者。已經通告在案外。餘者悉遵照舊規實行。

十九、開會時先升旗後唱新國歌。各團体代表及選手排列成行。齊集獎品台前。由會長致開會詞。併同時撮影。

二十、各團体應援者亦得同時起立。以表鄭重。

二十一、各團体服裝。務要整齊。以壯觀瞻。

廿二、決定午前八點開會。各團体務須在開會前到場。閉會時依次退場。以維秩序。（未完）

沙勇足球隊 節節勝利
一對零又敗昌華

沙勇足球隊本年來倍極活躍。球術突飛猛晉。前曾以二比二平大青。因之更加奮勇。該隊於日前星期日下午。約昌華隊作友誼比賽。是日天氣不佳。自晨起即細雨紛紛。至下午雖已稍霽。但狂風大作。沙勇抱体育之眞精神。不以天氣惡而餒其志。乃於昌華相議以四十分作全賽。以一太姆二十分。至時乃由安君鳴笛開賽。雙方健兒於微雨中。奔馳疆場。前半沙勇據西。適爲逆風。昌華守東。因係順風乃得逞勢進攻。沙勇守禦得法。前半局以〇比〇而終。易地再戰。沙勇守東。一帆風順。攻入一球。無奈時間已促。結果一比〇沙勇告勝。」

金邑悲劇
少女寃遭惡徒羞辱
投繯自殺明貞
節烈可風今世不多見
惡徒徐瑞璞已畏罪潛逃

金州管內玉皇頂會魁家屯一百零三番地住戶徐致陽。以農爲業。頗有積蓄。有女乳名金玉子。芳齡十七。顏如碧玉。体態窈窕。村中稱艷。性賢淑。守身如玉。詎日前十二日。不知緣何。突如投繯自縊。經時餘被家人發見。忽將解下挽救。然爲時甚久。早已香消玉殞。一縷寃魂赴極樂世界矣。當報告金州警署。電告大連地方法院。於日昨十三日派大畸檢查官前往檢查自殺原因。判明本月六日金玉子受其母命。往附近鄰家賣收鷄蛋。詎離家行不數武。撞遇該屯中之惡少徐瑞璞（二十三歲）者。徐性者漁色。見金玉子秀色可餐。遂行其非禮。以穢語調戲。金玉子於羞恨之餘。將事告於母。該惡徒徐某見事不佳。當潛逃無踪。該女以遭此不白之辱。愈思愈惱。遂生短見。遂於十二日乘家人不備之際。縊之而死。以全其貞名云。」

前董普閣堂長 教育熱心
同窗會發起 贈送紀念品

金州董家溝會普通學堂同窗會王立本。田偉道。李德綸。畢庶禧。鍾永裕等。以教師閻鐵卿教育熱心。門墻桃李。蔚然成陰。閻君現已轉任該會會長。而對該學堂之進行。仍不遺餘力。始終貫徹初衷。是以甄陶恩重。特發起爲贈送紀念品。遍向同學間籌欵。現捐欵者已頗衆多。收欵處定在該會事務所及本市北崗子和記商會云。」

德馨婦女會
成立總會紀詳

滿洲文化協會佐藤中滿西氏。及附設大同女子技藝學校教務主任藤原女士。爲提倡國人婦人之智識向上。及互相連絡感情。乃糾合本埠各公學堂女教員數十名。得滿洲國當局之援助。發起組織婦女會。命名德馨婦女會。於十四日午前十時假星個浦滿鐵總裁官邸開成立總會。已詳前報。是日以天時不佳。僅林滿鐵總裁夫人。八田副總裁夫人。閻奉天市長夫人。龐大連西崗商會長夫人。山井滿鐵囑託。中滿滿洲文化協會主事。藤原大同女子技藝學校教務主任。蓋桂蘭。孫寶香。王桂雲。劉佩瑛。于咸雲。劉菊英。孫寶卿。君淑鳳等十九名。至十時半宣佈開會。首由滿洲文化協會中滿氏致開會辭。並報告創辦經過。次滿鐵總裁夫人全滿婦人聯合會長石川夫人及山井氏致祝詞。撮紀念影畢。滿鐵總裁夫人預備茶點。到會者由秋月公學堂教員王桂雲致謝辭。次即合唱日滿國歌。至十二時半始作散會。」

星期日足球賽
商華挫碧眼兒
成績 二－〇

日昨星期。黑雲四佈。細雨綿々。商華與碧眼交鋒於西郊球場。午後雖小雨暫停。而風婆復展嚴威。健兒用武疆場。竟變爲凄涼之地。惟國人對足球有百分之興趣。觀衆圍得球場擁擠不堪。時至三時許。銀笛一鳴。雙方健兒。開始角守。商華據東。英船逆風西逐。商華得順風之利。開球後即盤旋於碧眼門前。門守連三接四。堵不勝堵。致連負二球。檸檬後。英船大舉來攻。商華陣地。險象百出。賴後衛劉君連放巨彈。致碧眼徒喚奈何。後中數球。惟中鋒脚頭不靈。均自門上飄去。碧眼再攻。已時不待我。銀角長鳴矣。結果商華以二對零告捷云。」

本報隊足球賽
因雨未果行
下星期日 再約榮華

本報足球隊。上星期日下午應榮華之約。友賽足球至時上場後。本報據西。榮華守東。預定二十五分鐘一太姆。但戰至二十分鐘。時天不作美。雨如傾盆。勢不似再賽。乃相議中止舉行。不分勝負。現又與榮華約定於下星期日再度作戰云。」

法政學院學生
組織足球隊
隊員皆嫻於斯道
現從事積極練習

滿洲法政學院國人學生。爲鍛鍊身体計。此次新組織足球隊。命名法政足球隊。隊員均爲中等學校學生。技術熟練。現已開始積極練習。他日與各球隊比賽。當放異樣光彩。拭

多情男女
何憔悴乃爾
面現愁慘乞食果腹而去
行人發見報官遍尋未得
果竟雙雙情死歟？

沙河口警察署管內旅大道路附近劉家屯海岸。於日前十二日午前十一時許。發現有兩帶愁容腹餓難堪之日人男女。至附近國人住民農家乞食。飯始精神恢復。相携稱謝而去。被通行人發見睹彼等狀態頗爲可疑。報沙河口警察。該署恐發生不測。遂驅車馳至該地。各處搜查。蹤影不知去向。男者身穿滿鐵制服。女者打扮類似咖啡館女給。度其或係意欲情死。亦未可知云。」

籃球賽
青蚨敗業餘
成績二三對二〇

十四日午前十時半。青蚨對業餘籃球友誼賽。如約舉行於日本恭青內場。雙方各試投遞。即由齊君廣榮鳴笛開賽。青蚨隊中。有天津南開籃球名將安立增君助戰。實力頗厚。因安君之妙手傳遞。前鋒得以連中二策。業餘健兒。亦不示弱。施以四人進攻法。每攻必克。前半局終。十比四青蚨小挫。休息五分鐘後。雙方易壘再抗。業餘大軍齊下。勢如破竹。而青蚨却沈着應戰。穩固異常。相持數分鐘。忽業餘後衛沙正興。將球截住。急傳與右鋒白永保。白再遞給左鋒黃潤全。時汪君暗藏籃下左之左側角。黃君將球傳去。汪手一舉。應聲入網。青蚨見勢不佳。變更戰略。以盧道汝掌中鋒。安立增充後衛。跳球後果見奇效。連中三。安君之守衛得法。致令業餘前鋒。動輒得咎。不愧名將。雙方各盡所長。均有所獲。後半局終。十九比十。業餘失利。總結果二十三對二十。青蚨勝。」

誌其隊員如左。△幹事 楊潤亭 △隊長 王滿洲 △隊員 龐正富。王作賢。張福裕。孫治潤。金光陞。馬新德。王立川。李興棟。馬成美。宋長良。安立謨。

冒充刑事
騷擾娼窰
一干惡徒被捕

日前十三日午後十一時許。小崗子警署管內稱立町露天市場附近一帶娼窰內。有不良少年三四人。年皆約二十餘歲。侵入娼窰。冒稱爲警署刑事。曾夾檢查。其勢陋兇。每入一娼窰。有招待不周者。非打即罵。後小崗子警署聞訊。遂派人前往調查。於十號娼窰內發見一夥惡徒。僞稱刑事。正在騷擾威之際。當被逮捕。拘署審問。供稱首領韓長忠。年二十六歲。管內西山會車家屯人。現爲市內南滿洲礦業株式會社店員。冒稱姓韓警署刑事。搜查腰中。帶有金票四十元。小洋若干。該犯有無竊盜行爲。甚爲可疑。現正調查中。其外有董韓二不良惡徒。當將拘留懲辦云。」

滬汕頭路
發生慘案
工程局警察部 照會全滿警署

上月二十三日午前零時許。上海汕頭路曾發生慘殺事件。兇犯旋即潛逃無踪。工程局警察部以事關重大。期早日破案。於本月四日照會全滿各警署協緝。並以五千元懸賞逮捕云

賽馬大會
昨日抽籤

連日博得好成績之大連競馬俱樂部主辦附帶三萬元彩票春季賽馬大會。最末日賽馬及三萬元彩票抽籤。於十四日舉行。因天氣陰雨。致而延期。於十五日舉行是日天氣清朗。觀衆倍前踴躍。擁擠異常。呈空前未有之盛況。附帶三萬元彩票賽馬因又改於第九回舉行抽籤。仍於賽馬終了後而行。羣衆鵰集。仰面而觀。均抱有將中一萬元絕大希望。及至發表後。中者若狂。落者失望。語云人爲財死。鳥爲食亡。殆此之謂也。三萬元彩票得重號碼

左。」

一等彩金一萬元（三二〇四三）
二等彩金一萬元（一一〇三七）
三等彩金一萬元（一一七三）
四等彩金八千元（四六〇一）
五等彩金五千元（五二八二）
六等彩金一千元　五七六四
一七五四　一〇七〇〇　三
二二二六　三一六〇三　七
五四八　三二四八三　一三
八四五　三〇六八六　一一
六一四

第五日競賽成績補誌於次

第一賽（新改良呼馬三匹（一八〇〇米。第一長輝（奧田騎手）成績一分二十秒第二若葉（大差第三華山（四馬身）單勝紅利五六附加彩票一一六元第一得金六四元九角。第二一八元五角第三九元二角。」

第二賽（新抽五匹）一八〇〇米。」

第一榮（騎手橋本）成績二分三八秒三第二有明（差半馬身）第三成光（差二馬身）單勝紅利一八元八角六分複勝第一一〇九角第二一五元二角。」

第三賽（各抽四匹）二〇〇〇米。」

第一吉林（騎手一川（成績二分四十三秒。第二惠以常三光國。」

單券紅利五十元

附加彩票二一〇元第一得金一〇〇元八角。第二三十三元六角第三一六元八角

第五賽（驟驪四頭）三千二百米第一若宮（內田騎手）七分二七秒三。第二浪花第三萬歲紅利單式二十一元七十錢

第六賽（新抽六頭）千六百米第一正（內田騎手）二分一九秒四第二妙榮（二馬身半）第三光風（半馬身）紅利單式十三元七十錢。複式第一九元十錢第二廿元九十錢　（未完）

□人□事□消□息□

▲巡捕石傳章轉勤沙河口　沙河口警察署巡捕石傳章。少年英俊。爲人忠厚。自蒞任來。凡事認眞。頗得上峰之信任。於前年秋奉命轉該署管內沼崗會派出所勤務。至今已二年餘。對於地方治安。井々有條。從未曾聞有發生竊盜事。故該會民皆得高枕無憂。有口皆碑頌歌載道。但氏於該地任期已滿。故日前奉召轉勤本署勤務。屯民聞此消息。無不嫡衆惜。特發起設宴餞行。石某現已束裝來署。一兩日中即上班勤務云。」

▲兩警察異動　沙河口警察巡捕王立春。日前奉命轉勤三春柳警察派出所。三春柳派出所巡捕王忠敏。轉勤水源地警察派出所云。」

▲亘古未有之破天荒新紀錄　▲全球無匹之人類學大貢獻

世界怪人盡於此矣
宇宙奇觀蔑以加矣
天地萬物難測究矣
牛鬼蛇神嘆觀止矣

米高梅公司空前絕後大出品●世界觀業夢想不到之大奇事

畸形人演成畸形戀愛！
畸形人却有團体精神!!
片中奇聞種種！
生而無臂之婦人
身長尺許之侏儒
長鬚美髯之女子
身体相連之姊妹
半男半女陰陽人
頭項生角之男子
無腿無臂活骷髏
聊齋誌異不及本片什一
聊諸誌怪比之仍有遜色

●特定今日（十六日）舉行優待泰東日報愛讀者●

怪人大觀

自十一日起至十六日止　樓下金五角　樓上金七角　連鎖街 常盤座

招募美麗之舞女
年齡 十八歲至二十五歲
人數 十名爲限
研究時間 一個月（無料教授）
面會時間 午后五時至七時止
卒業後就職保証月收九十元以上
大連市山縣通一九八
ポンプイ跳舞場 電話二一四四二番

奉天市商會出售商業彙編啓事

啓者本會最近出版之商業彙編調查詳確編製清晰凡奉市各商之業務地點資本金額以及資本主執事人之姓名均分門別類萃於一帙爲留心商工業務者所必需惟調查印製需欵不貲本會因經費支絀除分送各機關及各法團外其他垂愛索閱者力難遍及茲擬每冊酌收工本費國幣二元（由本會調查股代售外埠不加郵費）餘存無多購請從速

春季賽馬大會
壹萬元贈品券當籤發表

等	金額	號碼	隣賞
一等	（壹萬元）	三二〇四三番	（隣賞各一張五百元）
二等	（壹萬元）	一一〇三七番	（同上五百元）
三等	（壹萬元）	一一七三番	（同上五百元）
四等	（八千元）	四六〇一番	（同上二百元）
五等	（五千元）	五二八二番	（同上百五十元）
六等	（壹千元）	五七六四　一〇七〇〇　七五四八　三〇六八六　三二二二六　三二四八三　一一六一四　一七五四　三一六〇三　一三八四五	

社團法人 大連競馬俱樂部　電話三三一五二番

廣源泰啓事

茲有敝同事李瑞亭於今歲敝號賬期因有高就竟已辭退從此脫離關係嗣後無論有何事項概於敝號無涉特此聲明

招募店員廣告

如有通知英文轉運及船舶事業者請至面議可也
大連市山縣通二二二番地
蘇百洋行啓

吉順號開幕廣告

本號備有各種銅鉄床以供社會之需求並接兌前同和號之所有貨物如樟木箱皮箱紅木家具磁器一律按本再打折扣不惜犧牲廉價推銷茲擇於本月二十八日開幕如蒙惠顧無任歡迎
大連市山縣通三番地　電話六八一〇番

丟失收據作廢

邑前號同生祥前化本邑貸欵所借得大洋二百元收據係二十一號前因匪患竟將該項收據丟去恐落外人之手特爲登報聲明無論何人拾得概作無效特此聲明
懷德城雜貨商 同生祥啓

怨訃不週

不孝男鍾岳等罪孽深重不自殞滅禍延顯考懷德處士趙府君諱棠公痛於大同二年陰曆三月十九日戌時壽終正寢距生於前清光緒七年十一月初七日丑時享年五旬有三不孝男鍾岳等親視含斂遵禮成服茲卜於國曆五月廿一日即陰曆前五月初八九日開吊成主國曆六月三日即陰曆前五月十一日發引候奠扶柩安葬新塋恐未週知特登報哀此

訃聞

孤子 鍾嵐 鍾岳 鍾驥 鍾憲 泣血稽顙

族繁不及備載　鼎惠懇辭　赴唁處公主嶺泰和順　寄設公主嶺木宅

上海稻香村食品公司各貨大賤賣二星期
菓汁牛肉同時舉行大贈品
端節將請購者從速爲日無多勿失良機
自四月十日起至二十四日止　電話四七四六番
大連監部通

愛與生命

陳明中著

小說流動、因作者公務繁忙、碍難每日續作、故預定每星期內、登載三次、即星期二、星期四及星期六之三日、餘外三日、則載陳明中所著之「愛與生命」、以助讀者之興趣、但於「愛與生命」小說中、內間有删去處、但內中情節、無稍或動、請讀者諒之、

流動作者啓

讀致者諸君

——代序——

這小說是那「夢」與「幻象」的憧憬。

牠只是充滿着「愛」與「生命」的熱情。

在這裡並沒有什麼「艷史」與「奇跡」。

但牠也能閃耀着那「青春」與「光明」——

作者、一九二九、十二、十五、於摩登社。

上篇

一、

「無聊！男子總是這樣的無聊！」麗娟進W大學不過三月、已經收到不少的情書了：那些情書差不多都有一樣美麗的信封、一樣恭整的字跡、一樣無聊的口吻、一樣模型的格式、不過信尾的署名有些不同罷了。「無聊！」她給每封情書的評語也差不多就是這句話：

「男子總是……」

今天是星期日、她又到兩封這樣的信：一封是同班的黃源寫的、她已經燒毀過他的好幾封、而他還不知趣、又在訴說什麼一晌傾慕的熱忱、並且大膽地告白愛她如何專一、痴狂、甚至情願作她的「奴隸」都行、最後更央求她無論如何、總要給他一紙回信。她知道黃源就是那舉動輕佻、專事修飾的一個、他似乎是個資本家的兒子。他比一切同學都穿得華麗、每天老是把那雙灼熱的眼光臨住她、做出那樣肉麻多情的樣子、彷彿他是專門爲了學習愛情而來、爲了寫情書而來。——還要算是第一個冒失鬼！她覺得對付這種男子最好是不理的好、於是照例括燃一枝火柴將那滿紙胡言燒毀了。「好、這倒乾凈！」她說：「看你這個「色情鬼」的熱度比起火柴來何如！？」

第二封信是個不知名的「陌生的情書」、開首是「我最敬仰的麗娟女士——」末了署着「你不相識的渴慕者、張信川」。那信裡面寫的話、又是一派不知從那裡說起的「情願爲你犧牲一切」的謊話、她看了不禁又怒罵了好幾聲：「無聊的青年！無聊的男子！怎麼碰去碰來都是這些無聊的東西啊！……」她把那封信丟開了又拾起來、又燃起一枝火柴、但終沒有把牠燒掉，却在原信上批了這麼兩句：

——請你尊重自己的人格吧、不要再這樣無聊了！

麗娟近來很爲這些事情煩惱。她已經是上十九歲的女郎，不是沒有感到一點性的苦悶況且他確是很美麗。儘管她隨便穿一套青衣裙、她底身材依隨便然是那麼窈窕。而面龐並不必要施脂粉也依然是那麼俊俏。這難怪全校三百幾十個同學無不給她以香艷的稱呼：什麼「玫瑰花」、「紅薔薇」、「粉蝶兒」、「小白鴿兒」的代名詞「W大之花」、「美麗的女王」、更是成爲他們的「口頭禪」了。因此、她成了一般同學心目中的偶像。她自己也就很明白：所有的男同學幾乎全都在包圍她。進攻她、對她起了各種非分的企圖。她的一舉一動、他們都在留心着：——有的也許在爲她寫「起居注」呢。——有許多眼光釘住她的面龐、幾乎比太陽的光線還要多、還要熱烈。還要强！有時她在街上走々、不知不覺就會碰到幾個男同學緊隨在後、眞的好像有些男子情願作她的「奴隸」、便不得不權做個護衛她的「義務馬弁」一樣！這些情形、很使她不安。她也知道異性的愛慕、倒是一件很自然而又無法避免的事、總之是香花就會免不了要招引些狂蜂浪蝶、不過她又厭惡這批男子爲何都是那樣的輕薄？他們每個人都好像想伸出一雙惡魔似的手爪來摟住她的身休、而每個人又都想長出一隻蠻橫的頭角來衝撞她的心窩、——這可難受了！一想起這些、她就只好咒詛現代靑年的「無聊！」不徒收到無聊的情書時是如此、她認爲「男子總……」

自然、也有幾個男同學比較値得敬重的、據她兩三月來對女同學們的傳說、與乎她自己的觀察所得的印像：那些是在意她的男同學、除了最討厭的「資本家的兒子」黃源爲她一晌所不恥而外、在她同班中還有一個方欣園也是「色情鬼」——他是湖南人、好發議論、說着一口刺耳的湖南土話、他是那麼油皮油臉地望着她、在他那瘦削的面孔上極力刻劃些誠懇的、擠來的表情、他的嘴唇好像在沒有用勁時就會合不攏來、而一經勉强合攏之後又張開、幾乎就非要「垂涎三尺」不可了。——他也是曾經無端寫過「情書」給她的、他的文章似乎還寫得通順。只是他沒有更多的優點、她並沒有理睬他。」

在麗娟的腦海裡保留着一些好感的當要算有三個異級的同學了——

一個是文科的葉君、是女同學口中的表表人才：他是文科成績最好的一個、據說他有過一部詩集「歸來」、一部小品「幽弦」、一部小說「最後的勝利」出版、而且在上海、北京。

（未完）

協茂盛綢緞莊廣告

本號應時運到最流行之巧奇絨 雁翎縐振亞錦儒林絢呢絨嗶嘰棉織毛織 舉凡各界宜袷宜棉之衣料以及粗細地道皮貨寰球各種雜貨無不應有盡有批發零售價 格分外克己如蒙惠顧曷勝歡迎

大連市浪速町五十番地電話 零售部四六三二 四九八八 批發部五四五三

經理東洋各大火險公司

東北商行保險部

手續簡單 保費低廉 賠款迅速 不列後塵

招募外城代理店手數料從豐

大連市三春町 電話長 九四五六番

經理 唐潤之啓

宏菱無限公司新到大宗貨物

各種罐頭。便利瓦 防水材料 裝飾品 洋灰 及一般雜貨

總行大連市惠比須町一七六番地 振替口座大連四四八八番 長電話二二四八二番 電話三三二二四 出張所 奉天 新京 吉林 發電略號（コヒ）

奉天泰東日報分社

地址 商埠地十一緯路（南市場） 日電話 四二六九番

招募 派報處、希望應募者、詳細請向奉天分社接洽

廣告

敬啓者茲以新京日益繁興官商雲集凡百事業莫不發達敝寓有鑒於此不惜重資特在新京三笠町四丁目建築樓房開設遠東公寓旅社備有客室三十餘間列分一二三等陳設俱已齊備空氣新鮮門面五彩花燈電燈電話電鈴電扇暖氣 自來水均各方便床帳被褥應有盡有對於應酬招待格外週到全部點綴精益求精各界諸君 惠臨一視方知不謬也謹擇於二月十五日開幕至於營業價格從廉克己恐未週知特此聲明以廣招徠而副雅意

新京遠東公寓旅社 經理 劉玉堂 日長電話二四五三

一般治牙 口腔外科 鑲牙入齒

大連奧町七八（電話三四九二）

仁和病院 齒科部 九齒醫學士 盧清池

調經種子子宮諸病絕對奇效

婦科靈藥 女界福

各大藥房皆出售 大連德記全棧大藥房發行

大連奧町德泰百貨店 廣告

殘歲寒闌 大地回春

本店際此新由申杭運到大宗時式衣料花樣奇異以及化粧品旅行用具無不搜羅完備物美價廉歡迎參觀 尚希惠顧從速勿失交臂 電話代表四一八七番

銀價騰貴現正購買物品最好時期無論何種均大賤賣 務乞至弊店頭觀覽一次爲荷

各種磁器、漆器、銅腕器 日用金物皿等家庭日常所用傢俱一切並玩具新貨俱全雜貨品一切完備

船塚洋行 大連市浪速町三丁目 電話四三七九番 五五四三番 事務用 二二四八一

大連義聚隆綢緞百貨店廣告

本號自開業以來深蒙各界嘉許無任榮幸之至茲値春風和暖之際正棉夾接替之時爰以運到時髦絲織品流行毛織物花樣新穎顏色奪目閨閣化粧紳商旅行一切物品無不齊備零售批發價値分外克己眞正犧牲血本以冀生意之發展凡各界士女外埠客商惠然肯來敝號不勝歡迎

西崗街一五六番地 電話 零售部五三三八 批發部三五四七

精力衰退不眠症
神經衰弱等病
服之最佳保養身体
朝夕飲此赤玉一杯
久而久之必奏快癒！

赤玉牌葡萄酒